皇紀二千五百九十六年　昭和十一年二月十六日
京城日報（市內版）　（明治卅九年八月十日第三種郵便物認可）　第一萬四百四十二號
京城日報　二月十五日（土）夕刊
發行所　京城府太平通二丁目　合資會社京城日報社

寄贈 11.2.1 帝國圖書館

新海軍條約起草成る
豫め獨蘇兩國の假調印を求めん
倫敦會議終末近つく

【ロンドン十四日同盟】ロンドン海軍會議は今や全く最後的段階に入り、質的制限並に建艦通報に關する新海軍條約草案の草稿も起草分科委員會において起草を了するに至つたと解される、右草案大綱に對しドイツ政府は大體異議なき旨イギリス政府に通達したと傳へられる、イギリス政府においては米、佛、伊三國代表支持の下に新條約案を纏めあげ各國代表の假調印を以て會議を打切る方針といはれ、次いでドイツ、ソヴエート兩國政府その他關係各國政府に新條約案を提示、假調印を求めた後、改めて英、米、佛、伊四ヶ國政府間に正式調印を了する意圖と解される

川崎文相西下

【東京電話】川崎文相は東北地方の遊說を了へて十五日夕刻歸京するが十七日午後九時燕號にて東京驛發遊說のため西下京都、下關、廣島を遊說して二十二日歸京の豫定

國境關係に注ぐ 露都外交界の眼
機關紙は辛辣な論陣

【モスコー十四日同盟】國境紛爭事件報道にモスコー外交界は日滿ソ三國關係の推移を重視し特に滿ソ兩國間の關係につき異常なる注目を拂つてゐる、モスコー各紙は十四日の紙上において日ソ兩國關係に言及、イズヴエスチア紙の主筆カール・ラデツク氏の如き例の辛辣な論陣を張つてソヴエート軍の神經は強靱で全く健全であり必要な場合にはソヴエート軍の双手も健全であると強硬意見を吐き嘯いてゐる、同時に日本政府はリトヴイノフ外務人民委員長の來訪を歡迎するだらうとの東京からの新聞電報に關し大々的に報道十分和協工作を待望する餘地を示してゐる、但し委員のリトヴイノフ外務人民委員長が果して傳へられる如く東京を訪問する意向を抱いてゐるかどうか未だ明白でない

さらに三ケ所 領事館閉鎖せん

【新京十四日電通】蘇聯奉天總領事館閉鎖に伴ひ蘇聯は更に現在六ケ所の總領事館中三ケ所の總領事館閉鎖を斷行するものと見られる 即ち滿洲國はかねて蘇聯に對し蘇聯領內滿洲國領事館二（チタ・ブラゴエスチエンスク）と、滿洲國領內蘇聯總領事館および領事館六（奉天、ハルビン、チチハル、滿洲里、黑河、綏芬河）の不均衡なる現狀是正の要求をなし來つたのであるが、蘇聯側は滿洲國領事館の增設を認めざる方針にて蘇聯領內滿洲國領事館と同數の二ヶ所に整理せんとするもので今後に閉鎖を斷行するはハルビン・チチハル・綏芬河の三ケ所と見られる

蘇政府の辯

【モスコー十四日電通】十四日奉天電報として在奉天ソ聯總領事館の閉鎖引あげが傳へられソ滿國境紛爭事件續發し兩國々交に紛糾を釀してゐる折柄、關係各方面の注目を惹いてゐるがソ聯政府は左の如く述べた
最近滿洲國に生じたるが如き狀態の下においては總領事館を閉鎖するも差支へなく總領事館を依然存置するは不必要であるとの理由の下に在奉天總領事館はこれを閉鎖引揚しむることにした次第である

リ氏の東京訪問
タス特派員本國へ進言

【東京電話】東京駐在タス通信特派員アレクセイ・ナギ氏は過般次の如き電報をモスコー本社宛に打電した
最近日ソ兩國の關係が惡化するに至つた結果日本政府一部にはリトヴイノフ外務人民委員長が東京を訪問したら必ず兩國關係の改善に資するところ多いだらうと信ずるリトヴイノフ外務人民委員長はしば〳〵各國首都を訪問してゐるから東京を訪問することも決して出來ぬことはあるまい、右訪問實現しリトヴイノフ外務人民委員長が親しく日本政府要路者と會見するならば日ソ兩國の善隣親善關係は大いに促進されるといふのである（假題はリ氏）

選擧公報失敗論
內容抽象的で有權者は困惑
折角の新施設成果望まれず

【東京電話】選擧公報の發行は今回の總選擧が最初の試みであるだけにその成績如何は各方面の**注視**せられるところであつたが、公報の取扱より見るに早くも公報失敗論の起りつゝあることは注目される事實であつて公報主管の內務省に既に公報發行の反面論が有力となつたことがその證左である、即ち選擧公報は最近各府縣とも略々印刷及び選擧有權者の手許に配付してゐるが各有權者の手續きを完了して既に發々としてその成績を檢討するに必ずしも上々といふことが出來ず、候補者は全國百二十二區を通じて僅に公報を生かして利用しようといふ**心掛**に缺けてゐるため政府が八十萬圓の巨額を投じて施行した折角の新施設もその效果を擧げるためには再檢討を必要とする事態に直面した、即ち公報の記載文は各公報とも略々同樣に抽象的字句の陳腐的羅列に止まり有權者は直ちにその誠意を認めるに苦しんでゐる**有樣**である、この實情を知つた內務省には既に公報失敗論をなすものあり、總選擧終了を俟つて該國の公報を仔細に調査し今後の對策を協議することに決定した、公報を廢止して選擧無料郵便を二回認めることにするか、公報發行のやり方に根本的改革を加へるかの兩論が有力でその成行きは注目されてゐる

政友會、斷乎 非公認を除名

【東京電話】政友會はさきの選擧委員會において立候補の整理を斷行することに方針を決定したが、十四日は新潟縣支部と打合せの上、遂に同縣第四區の政友非公認として立候補した中村文七郎氏を黨則第十五條において除名處分に附し、その旨直ちに新潟支部並に本人に通達した同黨は今後も漸次非公認者の整理を行ふべく各支部と打合せを行つてゐる

現內閣の勝利確信
兒玉拓相談

【東京電話】兒玉拓相は十四日午後十時東京驛發列車にて福井に赴き福田首相秘書官の應援演說を行ふこととなつたが、出發に際して總選擧に一般政局に關し左の如く語つた
總選擧も數日後に迫つたので漸く選擧民の關心も昂つて來たやうだ、昨日まで東京市內を驅廻つたがどこの演說會も立錐の餘地がなかつたのは選擧民の覺醒と選擧肅正の徹底を示すものと思ふ、總選擧の結果については勿論現內閣の勝利を確信してゐる、民政黨並に昭和會、政府系中立等を合せて過半數を制することは容易だ、總選擧後の政局に就ては俄かに豫斷を許さないが一部で唱へてゐる政變說、內閣改造說は何れも取るに足らぬ臆測だと思つてゐる、即ち政友會が絕對多數を獲得出來ぬこと黨の內部情勢が複雜で完全な統制が出來ぬことは明らかであるから政友會は現狀で強硬に反政府の立場を執ることはなか〳〵出來ない、また民政黨としても現內閣支持の方針を一變してまで強く政民聯繫や內閣改造說を採ることはあるまい、だから結局それらの主張は一應の掛聲だけに終るのではあるまいか（假題は兒玉拓相）

侍從武官後藤少佐

長き盛りより在滿皇軍部隊御慰問のため御差遣の侍從武官後藤光藏少佐は一ケ月に亘る嚴寒滿洲の慰問を終へ來る廿二日午前十時卅五分京城驛着列車で入城、軍司令部において御下賜品の傳達を行ひ同日午後三時發「のぞみ」で歸東の筈である

違反續出

【姬路電話】兵庫縣第四區某派運動員[illegible]地方檢事局[illegible]出張指揮し既に町長、村會議員等二百餘名を召喚したが十四日正午遂に政友會公認候補某氏を任意出頭の形式で姬路支部に召喚神戸地方檢事局平田檢事の猛烈な取調べが行はれ

一方總督府元代議士衆川[illegible]吉氏の召喚取調べ事件及の結果強制收容された、また神崎都[illegible]總報員岡本義一氏外數名の選擧委員に候補者自ら現金を手交し神崎倶樂部で計畫的に投票買收をなした罪狀濃厚となり同夜七時半某所に收容された、某氏は前回の選擧には落選今回必勝を期してゐたものである

日暹親善の促進は
確乎たる大勢
ねたむ英、佛兩國は頻りに親日政權打倒を企む
矢田部公使語る

【東京電話】日暹親善關係の益々促進されるに對しこれを嫉視する英佛が現在の親日政權打倒に努めつゝある事實はいたく吾々の關心を高めてゐるが、右に關し目下歸朝中の矢田部公使は左の如く語つてゐる
ピアー・ポホンの現革命政權に對して英佛が舊王政派を使嗾して打倒をもくろんでゐることは事實であるが、日暹親善を確保せんとする大勢はもはや動かすべからざる事實であることを自分は八ヶ年に亘る在任中に之を確認し得た、然しながら英佛、殊にイギリスの暹羅における勢力は依然として隱然一大勢力を形成してゐるので、現政府としても一面滿に日本との提携に進むことはかへつて彼等の策動に乘ぜられることをよく理解してゐるので、急激な變革を避けてゐるやうだ、實際現在のシャムは商業の支配權をイギリスに、商權は支那の華僑に握られてゐる有樣で商工業に對する土着勢力は殆ど見られない、從つて日本人の進出は非常な意義をもつわけであるが急速な經濟進出は却て無理を生ずるのではあるまいか（假題は矢田部公使）

ハバロフスク放送局 連日に亘りデマ放送

【奉天十四日電通】滿蘇國境不穩事件に關しハバロフスク放送局は連日巧妙なる逆宣傳を盛んに放送しその奇怪なる迅速振りは驚くべきものがある、即ち國境事件の起らざるに先立つてこれを豫想し得るニュース放送をなし國境事件は日本軍が外蒙に對して行はんとする危險なる戰爭の現れなりと斷じまた日滿代表辯論遮斷擾亂拒絕の如く聽いせであると誣ひその惡辣巧妙なる欺瞞的放送は各機關を瀕爲せしめてゐる

滿洲移民協會 創立披露會
お歷々參集盛大に

【東京支社發】本府が移民會社を設立して鮮農の滿洲移民の事業に當らんとするに對し內地側においても滿洲移住協會が生れ十日午後五時から九段軍人會館においてその創立披露宴が催された 齋藤會長、結城副會長、大藏公望男（理事長）兒玉拓相、川島陸相、本庄、荒木、鈴木（貞）各大將、石黑忠篤子、井上匡四郎子、入江拓務次官、坪上滿洲拓殖會社總裁其の他官民各名 先づ結城副會長開會の挨拶を述べ次いで理事長より設立の經過報告あり、次いで兒玉拓相の祝辭、寺內軍司令官並に滿洲國民政部大臣の祝電披露あつて晩餐に移り、デザート・コースに入りて齋藤子爵より會長としての挨拶、內府就任に伴ひ會長辭任の申出あり坪上總裁の祝辭に次いで川島陸相來賓を代表して一場の挨拶を述べ、後任會長に兒玉伯を推戴して宴を閉ぢ、別室にて拓務省が試驗的に送つた武裝移民の山崎第一、宗第二、林第三、佐藤、具體第四各移民團長の各現地の狀況並に今後十分に安住地として開拓し得らるゝ旨の報告あり、移住地の現況映畫（トーキー）の映寫あり十時頃盛會裡に散會した、各團長よりの報告に大いに意を强うし今後拓務省滿洲拓殖會社と緊密なる連繫を保ち大飛躍を開始する事となつた

冀察政權の外交委員會組織改定

【上海十五日電通】冀察政務委員會外交委員會は中央の認命せる組織改造は單に外交機能の應急措置に過ぎずして何等外交上の權限を有たぬため十四日の政務委員會第四次大會においてかくては今後日本との外交々涉益々頻繁となるべき特殊情勢において折衝の圓滑を缺き且つ甚大なる不便を生ずべきことは明らかなるを以つて外交委員會は實際外交問題の研究、辯事をなすといふに改め右組織條令を決定した、よつて今後委員長陳中孚氏を中心として一般外交問題の種種接折衝が開始されることになつた

【赤外線】

北陸地方を遊說した內田鐵相、雪のため橇付の人力車に乘ると『車夫君、大臣樣のお乘りだ』といふので大いに勢ひを出し、力の限り走ると鐵相大御機嫌で『コリヤ人力車の〝つばめ〟だワイ』（假題は內田鐵相）

醒めよ朝鮮女性
教壇人の「意見拜聽」 朝鮮ホテルに懇談會を開催

朝鮮婦人の覺醒運動の前提として總督府內に本部を置く朝鮮教化團體聯合會が主催となつて、既報の如く十五日午後一時から四時半まで朝鮮ホテルにおいて朝鮮婦人の覺醒と家庭生活改善方法を中心議題として懇談會を開催
主催者側からは教化團體聯合會長渡邊本府學務局長大野學務課長、嚴社會課長等が司會者として出席
招かれた側からは高橋女子師範校長を始め京城府內各女學校に教鞭をとる朝鮮婦人並に教育關係者廿八名が列席し實踐性のある婦人覺醒運動方法に就いて意見の交換を行つた、これが導火線となつて、全鮮の各婦人團體にも眞面目な婦人運動の展開が期待される（寫眞は同會）

京城第二教育部會

十一年度豫算他七件を審議する第二教育部會本會議は十四日午後二時から府廳會議室で開かれた、議長の挨拶に次いで來賓理事者の委員長より第二部關係提出事項の說明報告あり直ちに第一讀會に於て十一年度豫算の審議に移つて歲出部の第一讀會を終へ午後四時第一日を終へた、十五日は午後二時から前日に引續き豫算案の第一讀會の部より續開

會

京城山口縣人會 十六日（日）午後六時から京城本町二丁目米作で新總會開催、會費二圓當日持參
白ゆり會 修養團京城白ゆり會では十七日午後一時から東本願寺で例會を開き池田本社論說部長の講演あり、府民館の內部、新聞を見學、更に京城日報社內の諸見學を行ひ、新聞發行の模樣などを見る

人

李[illegible]九男（李王職次官）東上中十六日午後三時二十分歸城の豫定
曾上忠一氏（三井物產支店長代理）十五日午後二時釜山へ
◇[illegible]事務所長 嚴文逝去、十五日[illegible]在家へ

天地玄黃

京城もいよ〳〵七大都市の仲間入、そして內容に至つては何番目ですか
◇
日本は大きなお客樣だから親善にすべきだと論ずるアメリカ人あり、お得意樣だから大に威張つてやるか
◇
蘇聯は奉天の總領事館を引揚げたさうな、そして新疆あたりへ新店でもお出しなさいか
◇
電報に殿の字をつけることになつた、さすがは八幡大臣、百の群鳳實役演說よりも效果あらん

夕刊六頁朝刊八頁

愚禿頭巾（37）
吉川英治作　山村耕花畫

法敵篇
風やまず（六）

明惠上人の駁論を讀んだ者は、また必ず、もういちど法然上人の選擇集を讀んで、兩方の教理を比較してみた。

その結果

『これは念佛門に止めを刺したな』

と、觀る者が多かつた。

いつの世でも、新しく勃興するものには、必ずからいふ猜疑が出るし、受け身になるものよりは、駁撃するはうへ痛快がるのが、言論の世界の通有性である。

かなり識者のうちでも、

『やつたな』

『痛快だよ』

さういふ事が欣ばれるものだ。

まして、叡山の大衆、南都の大衆などは、手を打つて、

『これで、念佛も默つた』

と、明惠說を、絕對に支持した。

——なるほど、吉水禪房は、その一時の隆盛ぶりから見ると、表面著しく衰弱したやうに見える。

然し、そこを訪れた者は、當の法然上人を初め、高足たちが、意外に泰然として、しかもすこしも明惠說を敵で誹謗するやうなこともなく、その信仰にも、毛ほどな揺るぎも見せないことを、むしろ奇異に思ふくらゐであつた。

いや、人出入りや、房の變情などの數こそ、一頃よりは減つたが、殘つた人々のあひだには、外部の迫害に對して、却つて、いつさう結束と信仰のつよさを固めて來た風さへあつた。

念佛か、菩提心か。

そんな問題や、

聖道か、易行か。

と云ふやうな事は、もうこゝの人々には、初學であつた、今さらそんな事に疑義を持つてゐる者は上人の高足たちの間には、一人も居ないと云つてよい。

もつと、もつと、この人々の研究心は、深い所へ根を下ろしてゐた。——外部の迫害とか、非難とか、教義の揚足とりなどは上そに、

自己のうちに、論敵を求め、自己のうちに、眞理をつかまうとして、悲心り合つてゐる間、それは、すさまじい魂の磨き合ひを見せてゐた。

岡崎の草庵から、善信も、度々そこへ通つてゐた。そして、いつも火の出るやうな議論の中へ彼もつかまるのだつた。

——ちやうどその日は、高足の聖覺房法印だの、勢觀房源智だの、念佛房念阿など初め、そのほか多くの人たちが來て集まつてゐた。

ふと、善信が、そこへ姿を見せたのである。

すると湛空が、

『オ、よい折に』

と、早速、

『善信御房、あなたならば、はつきりしたお考へをお持ちにちがひないから問ふが——』

と、質問し出すのである。

『實は唯今、これに集まつてをる人々の間で、いつたい、信仰といふものは、人に依つて變りのあるものか、變りのないものか。つまり信仰は一か異か——とかういふ問題が出たのですが、あなたは何うお考へになられるかの?』

『左樣』

善信は一同のあひだへ靜かに座をとつて、よほど、激論のあつたらしい一同の熱した顏いろの跡をながめてゐた。

湛空は、膝をつめよせ、

『たとへば、吾々は、ひとしく師上人に生きんといふ御悲願をもつてゐる。けれど、凡夫の吾々と、師の上人とは、信心の誠と云ふものが何うしても異ふはずです。——さうしてみると、われ等は、いつになつたら師の上人のやうな心境になつて、眞の安心が得られるだらうかと考へたくなる。——生れつきの愚鈍や凡夫では、生涯かゝつても、遂にほんとの往生極樂の味はわからずにしまふのぢやないかと思ふのです。……で、議論になつたわけぢや……信仰は眞人一か異のあるものか。變か不變か? ……問題なんです』

春向の毛絲編物新型集
主婦之友三月號特別附錄

▲春向の輕快な毛絲編物が近年大流行です。それで本社は特に第一流の先生方に考案して頂いた新型ばかりを特別附錄として發表しました。獨特の圖解式ですから初心の方にもスグ編めます。附錄の實物見本は、發賣前から書店に出てをりますから、ゼヒ御覽になつて、一刻も早く豫約御註文をなすつて頂きたう存じます。

▲模樣編の赤ちやん用ドレス
▲赤ちやん無袖半コート
▲和洋兼用の赤ちやんケープ
▲二三歳男兒用ロンパース
▲二三歳女兒用新型ドレス
▲よちよち歩きの男兒外出着
▲三四歳女兒用の新型ドレス
▲三四歳女兒ヨーク附ドレス
▲四五歳女兒用の春向ドレス
▲五六歳女兒用の流行型帽子
▲五六歳ブルーマ附男兒服
▲六七歳女兒用の新型ドレス
▲六七歳女兒用の春向ドレス
▲七八歳女兒用ハーフコート
▲七八歳男兒用の流行型帽子
▲八九歳女兒用スウェーター
▲十歳前後男兒スウェーター
▲十一二歳女兒スウェーター
▲十二三歳の女學生プラウス
▲十三四歳女學生用プラウス
▲十四五歳女學生用プラウス
▲十五六歳女學生用プラウス
▲婦人用新型ハーフコート
▲婦人用スウェーター
▲婦人の春向の帽子
▲婦人のショール
▲男子用スウェーター

▲テンプル型の春の子供服
▲新型女兒通學服と下着
實物大の型紙つき作方

可愛らしいテンプルちやんのお洋服を、そつくりそのまゝ作れるやうに、實物大の型紙つき仕立方を發表しました。また女兒通學服と下着も實物大の型紙つき仕立方を發表したので大評判。
▲三月號は定價五十錢（送料六錢）です。御不便の方は東京神田主婦之友社（振替東京一八〇）へ御註文ください。

十九日發賣

半島から結核菌を追っ拂ふ大運動
豫防週間を行ふと共に
豫防協會の設立も計畫

朝鮮における正確な結核患者數は不明であるが毎年この病氣のため斃れる者は少くとも二萬人以上に上り、全鮮傳染病患者死亡數の約五倍に相當するもので、結核患者數は死亡者數の約十倍と見て二十萬人以上に達する見込みである、この恐ろしい數字の源泉となるものは患者の無自覺から結核菌外の國にどこにでも痰をはく事に原因してゐるので、本府衞生課では初めての試みとして結核豫防と民衆の衞生思想の向上を計る目的で本年一月各道の府邑所在地内で、街頭に吐いた喀痰八千六十一點を

檢微鏡下で 嚴重檢査の結果七十四名即一パーセントの結核菌を發見した、從來總督府では結核豫防のため、法令によつて劇場、停車場、料理屋、理髮屋、宿屋等多數の人々が出入する場所には一定の場所に痰壺を置き、喀痰の處分に意を用ひ、結核豫防上に重大な役割をつとめてゐたが街頭や電車内で無意識に吐き出される

汚物處分に は積極的な取締法がなく、民衆の衞生思想の普及に俟つより他はない現狀である。そこで本府衞生課では前記の數字に基底を置き、近く大々的な結核豫防週間を全鮮一齊に施行して、結核撲滅運動に乘り出すことになり、同時に全鮮の有識者や有力者とタイアップして結核豫防協會を組織して、豫防施設に當ることに

積極的に乘 り出す意向で、目下これが準備を急いでゐるなほ喀痰檢査の結果、結核菌の一番多い道は慶南道で檢査數百四十二點中五點を發見、次は黃海道で四百二十九點中十四點で、一番少い道は京畿道で、七百六十八點中僅かに一點だけ發見した

辭職教授團
聲明
三浦學長の人事亂脈と

【東京電話】商大紛擾事件に關して十四日午後辭表を提出せる瑞西教授以下十四教授は同日夜左の聲明書を發表した

昨秋東京商科大學助教授杉村廣藏の學位請求論文に關聯せる本學紛擾事件の解決に就ては、一に新學長三浦博士に期待せるも新學長は就任以來四ケ月を經過せる今日に至る迄更に事件の發頭人にして且つ最大責任者たる杉村助教授に對する處置を決行せず、却つて一部教職員、並に之に煽動せられた少數學生の威嚇的要求に動かされて誠心誠意校規の秩序維持に努力し來れる豫科主事、商學專門部主事、豫科學生主事、教員養成所主事、商業圖書館長等を頗る不可解なる理由の下に突如罷免轉補し、甚しきに至つては全く本人の意思に反し又は考慮内諾の餘地を與へずして之を強行するの暴擧に出でたり思ふに斯くの如きことは特に人格、正義を無視せざるべからざる教育界にとつて由々敷不祥事たるのみならず新學長の斯かる態度を以てしては今後の事件の眞の解決は望み得ず自ら吾等一同教官としてその職責を完ふすることを得ざるものと信じ、茲に辭意を決せるものなり

右聲明す

線路の解氷沈下で
一齊に大警戒
酷寒に惱んだ鐵道

連續的の寒波襲來を受けた今冬の鐵道局線は線路が凍つて持ち上るのをはじめ機關車給水塔の凍結、列車の暖房故障等が續出、さらに驛從事員の死傷事故が續出するなど近年にない鐵道異變であつたが昨今氣温が昇ると共に解氷期らしい現象を呈して來たので、今度は凍結から一變して線路は沈下を始めたが、酷寒後のこととて特に甚だしい見込みで鐵道局では保線區員を總動員して線路の一齊警戒に當らし事故の未然防止に當らすことになつた

詐欺橫領の男

京畿道高陽郡恩平面鷹巖里方東燮こと（二）は、京城花洞四六鶴食堂主營商金東錫方へ外交員として雇はれ中度々金を着服した事判明し、西大門署へ引致され取調べ中なるが、同人は同樣な手段で方々で詐欺橫領した事實あるらしく、餘罪嚴重取調べ中

商大騷動深刻化
學長の辭職理由說明

【東京電話】三浦學長の處置に不滿を抱く辭表提出の紛擾事件につき上田貞次郎博士は十四日午後二時半三浦學長を訪問、内池、石川兩教授と共に協議し、その他は個々教授室で對策を協議し午後五時引上げた一方

辭表提出の 本間、岩田、内藤、井藤、渡邊の各教授は午後三時半三浦學長と個々に面接して辭職理由を述べた、辭職理由は各異つてゐる點もあるが根本理由は何れも杉村助教授の論文問題の後始末不十分のため、最近學内の空氣著しく惡化しつゝありこの情勢の裡にあつて學生諸君の徒に永く止まつてをることは出來ないといふにあり三浦學長は

辭表提出の教授は恐らく誤解に基づくものである即ち人事異動が不滿で、杉村助教授の論文後始末問題は別個であるからと語してをる、これに對して辭表提出教授連は「三浦學長の言ふが如く人事異動に 對する誤解ではない、我々は斷じて辭意を飜すことは出來ない」と強硬態度を示してゐる

オリンピックに
本府の活動寫眞派遣

朝鮮體育協會では今夏ベルリンに於て開かれる第十一回オリンピックに選手團を派遣することとなつたが、總督府では同時に文書課の活動寫眞班技術員を派遣しマラソンの孫基禎選手以下朝鮮出身代表選手の活躍を初め大會の實況をフィルムに納めることになつた

火傷に ペルメル

日支國際電話
けふ盛大に開通式行はる

【東京電話】日支國際電話は愈よ十五日開通式を行つた、この日南京からの申出によつて午前十時からの開通式を一時間繰下げて十一時から盛大に擧行日支兩國遞信、外務その他の關係者が交々祝辭メッセージを交換し更に牛塚東京市長、郷日本商工會議所會頭（青木副會頭代讀）俞上海市長、上海商會會長との間にメッセージの交換があつた、一般通話は午後一時から開始された

帝人事件
八十二回公判

【東京電話】帝人事件第八十二回公判は十五日午前九時半から開廷帝人取締役永野護氏の背任事實につき訊問が進められ帝人株の買受運動に正力氏が活躍したことや鳩山氏が口を利いたことなど當時の事情につき詳細供述を爲し午後零時半閉廷

朝鮮體協
廿八日總會

朝鮮體育協會總會は來る廿八日午後一時から本府會議室で開催、各種目別加盟團體を始め各道の體育協會代表が集まつて明年度の事業方法に就いて協議を行ひ、さらに基金寄附團體によつて設立する財團法人朝鮮體育協會の基金調達方法や、これに伴ふ規約改正に關し協議し選出のオリンピック選手後援協議に就て打合せを行ひ、最後に本秋擧行する朝鮮神宮競技のスケヂユールを決定することになつた

馬鹿者

十五日午前一時五十分頃、龍山署へ電話で高陽郡龍江面孔德里七に大きな火事だから直ぐ來てくれと、慌てゝ知らせた者があるので、龍山警察署員、京

早くも春にのさばる
輿太者狩り立て
愈よ鍾路署が目を光らして

春と共に街にのさばるものは不良の大人組暴力團を檢擧取調べてゐる鍾路一帶に早くものさばり出した不良群に惱まされてゐるので鍾路署では鐵甲隊の結果既報の如く短刀と梶棒を腰にのんで蔓し横行してゐる自稱明治町一の七四姜明善（二）を檢擧した同署では更に十五日午前一時頃京城驛前光タクシーを訪れ運轉手金某を脅迫して酒代を強要果ては暴行を加へて酒代を強要しての金若干を奪ひさばらんとしてゐる不良群に鐵槌を下す事になつた

婆婆は住み難い
刑務所に廿四年の男

全南順天郡松山面計豐里前科十犯張德祚（四〇）は昨年十二月廿二日大田刑務所出所以來またも各地を荒し廻つた揚句數日前入城十五日午前一時頃鍾路四丁目で窃盗一足を窃取逃走中鍾路署員に逮捕されたが、人生の半コース廿四年間を獄舍生活に送つた彼、取調べに際しそりくの罪狀を自白すると共にもう前科十犯にもなると婆婆は冷くて住み辛いから監獄でも獄舍へ歸してくれとうそぶいてゐた

速達郵便の
利用を高調

遞信局では昨年十一月一日より速達郵便規則を改正し民衆本位の低廉な料金で京城府内相互間と近郊地帶の龍山、往十里、鷺梁津、永登浦及京城府内と仁川府内との相互間に又地方では釜山府内、平壤府内にも速達の取扱ひ制度を實施して居るが、この制度は自宅から手紙その他小包の送達方を電話で要求すれば利用出來る仕組で料金の低廉なのと相俟つて最近この利用が著しく増加して居るが、遞信局では更に之を一般に周知を期して

御婚禮御披露宴
御宴會ニ和食事
本町サクラ村へ

赤ん坊死體

十四日夕方、京畿道高陽郡延禧面延禧里松林の中に死産兒を白ネルに包み、オンドル油紙にくるんで棄ててあるのを附近の者が發見、

城西防隊が出動し大騷ぎしたが何處にも火事の形跡もなく何者かの惡戯だと判り、附近を調査した處同面德里三十一番地飲食店二十三飲食店に約二十歳位の洋服男が來て掛けた事が判り、最近續々と偶報告があるので同人の仕業と睨み、犯人搜査中

京城家具組合
從業員を表彰

京城家具商工組合では十六日午後三時から府民館で第二回總會を開き併せて從業員の表彰式を行ふ

西大門署へ馳け出た、同署では死路選擇として搜査中であるが附近には惡戯があるところから推して惡戯を頼まれた人夫が來たもののらしい

驛員の負傷
また二人

十四日午後十一時五十分頃成鏡線城津驛構内で合圖方孟鍾萬が同驛發五〇一列車の機關車入換へに從事中誤つて咸鏡右足大腿部を轢斷されたが◇

十四日午後零時卅分頃驛南浦驛で列車入換中驛龍手安達楠夫（三三）は列車から墜落右足節を轢斷された

今宵…全國代表民謠の夕
午後七時から　京城府民館で

入場券は會場入口でも發賣

正調江差追分出演者　鹿住さん　上原さん

白頭山節の出演者　細川さん　植田さん

勇んで出演の東檢番
けふも熱心に踊りの猛練習

本塲おけさの名人達の唄につれて目もあやに、踊り出づる京城東檢番の美しい人たちは十五日も正午から最後の猛練習をした、東檢番の赤襟社、田中藝氏も出て熱心に世話をやき、三味線には役員の小松さん常吉さんなどが特に助演したりして涙い意氣込みである、踊りの出演者は既報の如く左の美妓たちである（寫眞はけふ東檢番での練習振り）

第一日　松代、豆千代、蔦千代、ちやめ子、文太郎、小丑、豆八、一郎

第二日　ひさ子、よ子、一鶴、さゞ浪、菊千代、蝶丸、市子、芳鶴

鐵道電信生

鐵道局では鐵道從事員以外の者から電信科生徒四十名を募集、資格は高等小學校卒業及び同程度、大正六年六月二日以後同十一年四月一日以前の出生者で二月十日迄に出願のことなほ申込心得は二錢切手封入龍山

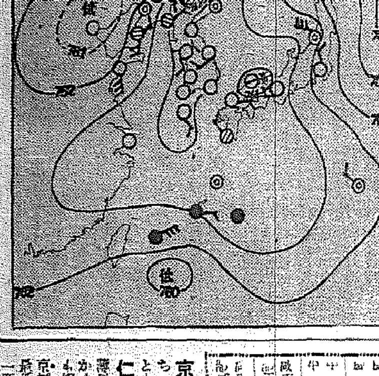

（鐵道從事員養成所宛申込む事）

一萬米の物凄さ
十二位の金選手も新記錄

【ガルミッシュ・パルテンキルヘン十四日同盟】スピード一萬米は十四日午前九時半からリーセル湖で開始、滑走零下二度で氷質良好で選手三十二名、優勝の後バランゲルド（ノルウェー）選手が優勝の榮を獲いた、而して四度ノルウェー國旗が揭げられた、我が金選手は第十二位に喰ひ込みオリンピック、日本新記錄を作り八位まで十七分台、而して十二位十八分台だが、何れもオリンピック記錄を更新する大收穫を得た、成績左の如し

一位バランゲルド（ノルウェー）十七分二十四秒三（オリンピック新記錄）二位ヴァシニウス（フインランド）十七分二十八秒二（オリンピック新記錄）三位スチーベル（オーストリア）十七分四十二秒四（オリンピック新記錄）十二位金正淵（日本）十八分二秒七（オリンピック並に日本新記錄）二十五位李聖德（日本）十八分五十秒三 二十六位張佑植（日本）十九分〇秒一

各國順位

【ガルミッシュ・パルテンキルヘン十四日同盟】午前の一萬米競技成績を加へた得點によれば、依然ノルウェーが十點を加へて七十八點を斷然リードし二位のドイツはこの日七點を得て三位のフインランドを四點の差につめ飛躍競技によつてこれを拔かんとする形勢を示してゐるオランダは一點を加へて十二位から九位に上り日本はイタリーとともに十二位から十三位に落ちた

1ノルウェー七八　2ドイツ三九　3フインランド三五　4アメリカ一六　1／2 5スイス一五　6オーストリア一四　1／2 7スエーデン一四　8ハンガリー七　9イギリス四　9チェッコスロヴァキア四　9フランス四　9オランダ四　13日本三　13イタリー三　15カナダ一

全鮮卓球並に老童大會
─參加要項

京城運動具商會主催、朝鮮卓球協會本社後援第十五回在鮮全朝鮮卓球大會並に第二回老童卓球大會は廿二日午後一時より女子部、廿三日午前十時より男子部にて京城日報來青閣において開催されるが大會規定左記の通り

參加料無料◇觀覽料無料◇參加資格男子部一般男子女子部一般女子（但シ協會加入者）◇試合球、明治神宮使用TYボール◇試合規定、朝鮮神宮競技ルールに依る◇試合方法、個人戰◇申込方法、勤務先又は校名及姓名を記載し必ず一人一枚往復はがき以外の申込は受付けません◇申込締切、二月十五日◇抽籤は二月十八日◇出場注意、出場選手は白ニホームに限る時間嚴守の事◇賞品優勝旗及優勝カップを授與し持廻りとす◇副賞記念カップ及副賞◇申込場所京城本町一ノ四九京城運動具商會

ラヂオ（今）（晩）（の）

六時お話と讀佛歡喜讃選吉▲六時二五分心田開發講習丹羽清次郎▲七時三〇分講演伊森明治▲八時尺八合調京城都山流研部會有志▲八時二〇分管絃樂（東）東京音樂學校演奏會、九時時事解說（東）町田梓樓

全般天氣豫報　16

黃海	南乃至西の風 北強温度昇	大體は曇だが所により雨か雪が降る
平南北	南北 同右	始めは晴後に曇り所によると雨がふる
江原	南北 同右	始めは晴後に曇り所によると雨がふる
忠南北	南北 同右	始めは曇で雪がふりさうだが後には晴
全南北	南同右	始めは晴後に曇で雪がふる
慶南北	同右	大體は曇だが時々雪がふる

京城地方（今晚）南の風（明日）曇り勝ちで殊によると小雨又は小雪模樣

仁川地方（今晚）南の風（明日）南の風曇り勝で幾らかくなるが一時雨か雪がふるかも知れない

京城溫度（十四日）最高二度六、最低零下五度六（十五日）正午一度二分

朝鮮總督府檢定
東京市衛生試驗所檢定
京城府衛生試驗室檢定及府内消毒用
最新殺菌藥
ユキ　ハイゾール
一手販賣
デシンフェクトール散布用
クレゾール水手洗用
兩作用完備
國產消毒藥中效力第一位ヲ證明サル

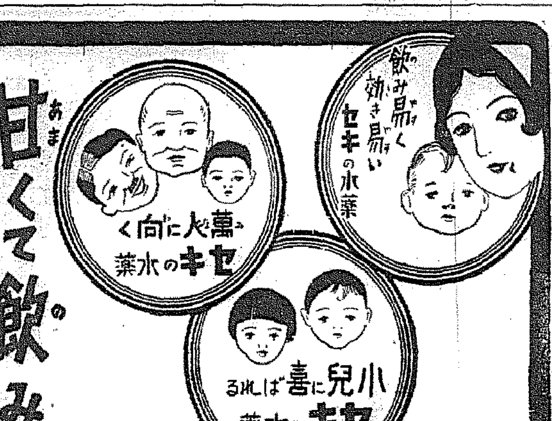

甘くて飲みよい
セキの水藥
チンガイエキ
◎かぜのたんせき
◎小兒百日咳
◎喘息のたんせき
其他
◎一般たんせき
有名藥店にあり
種類　金三十錢　金五十錢　金一圓
祛痰鎮咳液
發賣元　㊔　大阪市東區淡路町　丸石製藥合名會社

佐々木俊一曲・宇津江精二詩・JOAKテーキー「勝太郎子守唄」主題歌
勝太郎づくし

放送で大好評！
一月四日、JOAKより放送され、全國數百萬のファンを陶醉させ「島の娘」にも劣らぬと讚嘆の聲高き傑作！ひたむきに唄ひ切る勝太郎の美聲の魅力は曾てない素晴らしい出來榮えです！
A面「勝太郎子守唄」レコード番號五三六八三
A—一八三
ビクターレコード

朝鮮殖產債券償還公告
第百二十七回債券本月一日抽籤ヲ以テ左記債券當籤（貳拾萬圓）致候ニ付來ル三月二日ヨリ償還金引換ニ支拂可致候
昭和十一年二月
株式會社朝鮮殖產銀行

五千圓券					
109	327	574	735	1,308	自361 至370
110	328	579	736	1,447	自971 至980
145	329	580	847	1,448	自1,011 至1,020
146	330	665	848	1,653	壹千圓券
313	377	666	1,303	1,654	自301
314	378	673	1,304		至310
	573	674	1,307		

かぜトンプク二回散
金　銀　㊝　白金
京城德力
京城明治町
電話本局 1572・4037・3939　2088・3688

美容學校生徒募集
本科生（一年）若干名、速成科生（六ケ月）拾名、研究生（一ケ月以上）若干名、入學隨時受付ス、豫科生（三ケ月）拾名、速成科三月九日開講、研究生隨時本科三月末日迄
京城府明治町二丁目八十二番地
朝鮮總督府認可　京城美容學校（電話本局三七四二番）

フクロクストーブ
福引當籤番號（各組共通）
壹等（金壹百圓）一四一
貳等（金參拾圓）三・二三四
參等（金拾圓）三五一・五六三・六五三
四等（金五圓）一七五・四二八・六〇七
七三九
等外（福祿便箋）全部
賞品引換期間　自昭和拾壹年貳月拾五日　至同　四月拾五日
フクロクストーブ鮮滿總代理店
鑛山、土木、水道、電氣諸機械設計工事並ニ農具一式
合名會社 松田清商店 機械部
京城南大門通り 電話本局二一九四・二一〇八番
支店 新京、奉天、大連、哈爾賓

本店　京城府南大門通一丁目十四番地
株式會社 漢城銀行
專務取締役 堤永市
支店 京城南大門、同東大門、同西大門、同本町、水原、驪州、大田、永同、大邱、釜山、開城、延安、平壤大和町

銃後に咲いた 盡忠報國の華

父の死を超越した 國境警備の重責

勇士よ忘れな父の遺訓！ 第一線に送る沈默の至情

【新義州】零下三十餘度の酷寒に東奔西走して國境第一線の護りに任ずる勇士の盡忠報國はいはずもがな、この背後にあつて、わが愛し子を勇む銃後の國民的赤誠の美談を國境へと送りつゝある、第一線に起つて働く勇士、その勇士を送つて激勵する同胞、ましてそれが父子の生死を超越した美しい發露りであるとき、げに國境警備の護りはこの美談の主によつてこそ堅しと言はざるを得ない、十三日國境守備隊第三中隊長の許にもたらされた一士の父の死は第一線勇士に贈るとも君ら知らぬ護國の美しい花だ、その咲いた美談の花は……

悲しき激勵の文 模範になるこそ絶對義務 涙の兄も遺訓強調

【新義州】その花の持主は兵庫縣印南郡大鹽町生島安松といふ人、國境警備の第一線にわが子一等兵生島三治君を送つて間もなく月一日初旬から流行性感冒にかゝつて臥床中であつたが遂に肺炎を併發して去る三日午前六時半他界してしまつた、その死の直前父の安松さんは

『私の死を第一線に働く生島三治に知らしてくれるな、君國のため働く三治にこれを傳へて軍務に支障があつてはならぬ』

と懇々と遺言して眠つた、『同は』その遺言を守つて一時これを秘してゐたが、これを知つた亡父の友人同町長代理助役の樋山是一氏はこの遺言をして更に一層勇士を激勵すべく遂に決意し第三中隊長の許に一切を通知して來た、初めて父の死を知り、その心を知つた一等兵生島三治君はどんなに激勵されたことであらうか、ついで實兄生島安一氏の弟を第一線に送るその健々しい奉公の至誠はいかに勇士を勵ましたか、以下親文が一切を物語つてゐる

三治は氣候の不順な國で君國の爲めに國防第一線に立ち居る者であるから私の死を知らして落膽し責任を疎かにしては生島家末代迄の恥で無く大鹽町一般の不名譽であるから必ず／＼決して私が死すとも三治には知らすなと堅き決心でありましたから私としては兄弟の情に於て知らしてやりたいと思ひましたが前記の通り父の厳命でありますから父の意思に反して其許に父の病氣や死亡等を知らすと父に對して不孝の子となるので此の處私の心をよく察して與れよ其許に今日此悲しき報知をするのに就ては親類一同其他目上の人に相談の結果であるのであるから私の苦心の程をよく察して父の君國に對する堅き決心の程を十二分に察し決して人に笑はれる樣な事なく益々軍務に精勵して帝國軍人の模範となるし且又て父に對する務めとなりて初め子としての義務であることを返す返すも反省することを見より願む、兄の私としては後々の喪事供養を專心にするから其許の父に對する務と言ふは前記の通り益々軍務に精勵して初めて帝國軍人の模範となりて初めて父の意思を繼ぐ孝行になるのであるのであるから此事を與々も忘れぬ樣にせよ

父死亡に就き其許の責任が増々重くなつた事を自覺せねばならぬ事を注意すると共に一層軍務に奮勵努力せられん事を望む次第であります

生島三治殿　生島安一

鎭火の祈願を捧げて二十九年

仁川から火吹き神を追拂ふ 森翁に感謝の表彰

【仁川】紀元の佳節、仁川府で表彰された人々のうちに、タツタ一人〝篤行者〟として表彰された、森丸太郎翁が、〝鎭火〟の祈願をこめて神に捧げた過去二十九年の歳月は、全く崇高なる敬神觀念の發露による祈齋奉仕に外ならなかつた

明治四十年、同四十一年仁川には大火災が相ついで起り、四十年二月の如きは市の目貫き通り五百卅二戸を灰燼、市民は火災に怖え切つてゐた、敬神家森翁は四十一年十一月火災鎭を祈願、誰にも知らず鎭火祈禱を始めさらに火の神といはれる愛宕神社の遙拜所を月尾島にもうけ、ひたすら神明の加護を祈つて來た、そのおかげでか？火災が少くなり何時とはなしに翁の鎭火祈禱が人々に知られるやうになつた、翁はその頌德願のため頭を惱まし、その揭句家傳の名灸で遺營費を得ることを思ひつひて、大正十二年から頌錢は勿論奉天、新京、大連、ハルビン、四平街まで老軀をさげて患者に灸術を施しながら一方その地々で鎭火祈禱をして行つた漸く遺營費も出來たので昭和五年月尾島の遙拜所に壯嚴な愛宕神社を自力で造營その後もなほ鎭火祈禱を續け今日まで私財二萬圓を投じてゐる今年は鎭火の守二萬體を鮮滿各地におくつたなほ愛宕神社は昨年二月神祠として總督府から認可され、府民の信仰を集めると共に翁の篤行をほめそやしてゐる

あゝきれい――春淺き延吉の樹氷

【延吉】三寒四溫の原則が東滿の二月陽春を促ふ週度の一日も寒れ、これより六時間を下する新聞發入的價零は氷點下三十余度を示し凡ゆるものを動より扉に導き流して樹結する〝春なれば〟ざ花見に行かむ〟と言ひたい壯麗なる樹氷である

二人組んだ 凄い押賣り

凄文句を並べたて 大邱府內を荒らす

【大邱】最近府內の土木請負業者又は接客業者、大商店等に不良者跳梁するを探知した大邱署では直ちに管內各派出所に手配中のところ十日元町一丁目櫻井方に押し入つたところを檢擧したが愛媛縣松山出生れ土工三吉良一（三？）と岐阜縣岐阜市出生れ無職加藤末次（？）の兩名でこの中最初加藤が五錢位の便箋紙を三十錢位で押賣り相手方の態度によつて側にあた三吉は更に『土方稼業の仁義だ』と稱して旅費を强請したもので既に府內でも龍岡組、鳥代組、滿鐵等數十戸を荒し廻り五圓、十圓と集めた金で市場町某飮食人酒屋の二階を借り受け夜間は遊興に耽溺してゐたと自白した、同人等は人相兇惡、態度粗暴にして腕力に優れて居り相手が自分等の要求を容れないと『帝國軍人と土方で鍛へた腕前がある』と凄文句を並べて脅迫したもので餘罪多い見込みで目下取調べ中であるが、前記兩名は取調べの際官に對ししんみりと述懷して

流石の俺等でも最近各戸の門前に楽色で『押賣、物乞寄附强要を嚴禁す』と書いた警察署の貼出しには全く顔負してどうしても這入れなかつた

といつてゐたので大邱署では今後一層本標の利用を宣傳することになつた

なぞの鷄肉包み

犯人のものでも物言はず 郵便局怪盜搜査難

【釜山】既報＝釜山局窓口で久留米千次郎さんの折カバンと現金九百七圓を窃取した怪盜の行方は目下釜山署で極力捜査中であるが現場で發見された鷄肉包みは犯人の所持品と推定し十四日は府內の鷄肉屋を全部調べたが、肝腎の人相着衣等具體的の手懸りがないため犯人逮捕は困難とみられてゐる

變造前借犯人崔聖卓（二〇）は一月下旬東京に潜伏中を逮捕、慶州警察署に押送され、一月一日來同署で南部法主氏の手により嚴重取調べ中のところ犯人も一切を自白したので十四日一件書類と共に身柄は慶州檢事分局に送致された

赤行囊强盜 檢事局送り

【大邱】昨年十二月十三日慶□東海中部線列車に突襲した赤行

圖々しい男

【平壤】平壤府新陽里一四六金東燮（三？）は昨年九月新陽里一五金蒼九が同里金昌玉に金四十八圓の債權を有するのを知つて自分が債權を讓り受けたものゝ如く文書を僞造して四十圓受取つたことがこの程發覺し十四日平壤署に逮捕された

妓生の艶姿に 古曲盛る企て

柳京名物の獨占的弊害を改め 新券番設立の計畫

【平壤】釜山、大邱、京城、開城等の鮮內各都市には妓生の券番が二ツ三ツある此に比し朝鮮第一の大都市を誇る平壤には箕城券番たゞ一ツで全く獨占的立場にあつて妓生の向上はもとより場合によつては客が非常に不愉快を見なければならないので、東京向島料亭□演氏外三名の者は今度安武知事に對し第二妓生券番の設立認可申請をなしたが、右券番の特徴とするところは全鮮古來の歌舞音曲の振興を圖るため平壤のみの妓生でなく全鮮の妓生を集めて古都平壤にふさはしいものとし殊に平壤を訪れる觀光客に對しては朝鮮獨特の雅樂を紹介しようとするものである、目下のところ資本金二十萬圓位の株式組織とし昭和妓生券番と登録を經げる豫定で各方面から非常に期待され現在の箕城券番の妓生達も相當參加するものと見られてゐる

耀德鑛山事件 第二回の公判

【平壤】耀德鑛山事件の第二回公判は十四日午前十一時半から平壤地方法院で開廷、前日に比し傍聽席は僅かに六分の入り、訊問は金昌洙について具裁判長から始まり相被告金昌洙と一昨年八月相識り肅鐘山を繞る徐氏對白、金兩氏の爭ひから事件に捲き込まれた經過、ついで父具榮般と共同經營することになつたが徐氏からの貸與金一千五百圓問題から一旦休廷を來たし

島の傳書鳩 缺食のご難

八尾島の燈台へ 鵲丸が食糧運搬

【仁川】仁川沖の八尾島燈臺で飼育する可愛らしい島と陸との唯一の通信機關〝傳書鳩〟十二羽に與へる飼料が仁川港の結氷のため供給出來ぬので底よ缺乏を來し、海事出張所の依賴によつて仁川燈臺監視船鵲丸は十一日一箇月分の飼料を積んで遙々八尾島に鳩を訪問した、なほ同島の鳩は昨年春四十八羽居たが、はやぶさやソゲの襲來に餌のため喰はれて殘つた鳩も戰々兢々としてゐる

これはしたり新商賣

電車回數券の上前をはね まんまと平壤府當局の鼻毛を拔く 取締方法なくベソをかく

【平壤】高橋平壤府尹がまんまと鼻毛を拔かれた新手商賣十四日午後二時頃府內新陽里十字路電車停留所の男を取捲いて人だかりしてゐる文數で府營電車二十五回券一冊を入れたボール箱を抱へた三十歲位のを平壤署員が認め取調べたところ右は府內新陽里一□□□といひ最近內地から歸つて來たが仕事がないのでぶら／＼する中考へついたのが平壤ではじめての新商賣電車回數券割引總賣である、現在平壤府營電車は一乘車五錢であるが二十五回乘車券一冊（現在一圓）を買ふと二十五錢五回の割引がしてあるのに眼をつけたのがこの男の智惠（？）でつまりこの割引を活用して儲けるべく二十五回數一冊を一圓出して買ひこれを回數券持たない人々に賣るのだが一回數五錢で賣つたのでは電車內で買ふのと同じだから買手がつかないので二回券九錢（一回券四錢五厘）にして一錢割引にして賣ると一錢でも節約しなければといふものがあつて一日中交叉點に立つてゐると一日二萬人から乘客があるから回數券の十冊、十五冊位平氣で賣れるとあつて一冊十二錢五厘の利益も馬鹿にならず一日一圓二十錢から一圓位の日當になるので辛い勞働よりも、はるかに良い新商賣であり、馬鹿を見るのは平壤府營が折角府民のために割引したものが中間者のためにその割引を上手に吸ひ取られ『まかりならぬ』と力んだところで目下のところ取締る法規もなく堂々と平壤府營行の回數券を一圓出して買ひ込みこれを自由に轉賣してゐるので手も足も出ず全く泣くにも泣けない譯で取締り方法を考へてゐる

隱れた竹細工の村

內地から材料を移入して こつそりと三萬圓かせぐ

【裡里】全州が柿なら裡里は竹で行かうと郡の林業では竹林獎勵に腰を入れて早や十星霜、近來金堤方面を筆頭に郡內到る處に竹林が破竹の勢ひで增殖され既に竹材の利用、加工についても當府に研究生を送つて技術を修得し昨秋は第一回の作品を展覽即賣するなど着々として郡產の道程を辿つてゐるが茲に端なくも竹林のない一部落に竹細工年産額三萬圓といふ村が發見されて郡當局の指導開發の手が動き出した、それは益山郡望城面□□里內の一部落で百數十戸の內五十戸が竹細工を主業とし農業を副業としてゐるもので一戸當最低三百圓、最高千圓の年收を擧げてゐる、製作品は『ソゴリ』と稱する餅笊と團扇が主なるものでこれらは全部隣接地の江景に出し江景ではその爲めにこれらの市が立つてゐると言ふ現狀だ、さうしてその部落や附近には竹林がないので原料の關係上內地から材料を仰いでゐるが里民はいづれも富裕で相當の生活を營つてゐるが折角部內に生産する材料を育しつゝわざ／＼內地から需めてゐるのは不面目だとあつて郡林業當局では竹材產地と斷定して材料の安價供給を計り、一方該部落に對しても共同販賣組合でも作つて一層の增産をはかりたいといつてゐる（AV）

貯金通帳を改竄

即時拂要求から露見 大田局危ふく受難

たまでゐインテリ書生らしくハキ／＼した國語で開進し同二時頃

【大田】十四日午後二時頃大田春日町郵便所窓口に大田春日町三丁目徐丙錫（二〇）名義の貯金通帳を提出し即時拂を要求したので金十八圓事務員が調べたところ預金五十八圓を四回に十錢殘して即時拂した後に十一年一月十八日九十五圓を預金した如く前も日附、金額、主務者の各印を巧に僞造改竄した事實を發見し、他の所員に目配ちするや、徐は露見と知り逸早く逃走したので事務員林君玉君は自轉車でこれを追跡し一方警察署に急報したので春日町派出所の申巡査急行して逮捕取調べるとゝもに一方徐の家宅搜査を行ひ證據物件を押收した、右は大邱郡東城面坪村里生れで同所在中は裕福な暮しをしてゐたが長ずるに及び妾を圍ふなど散財に耽溺した末妻との長男朱は緒公に出して妻と生活しながら他に理髮業を營んで生活してゐる男である、春日町郵便所々長代理金八さん談

全く驚きました、預金用の印は悉く殊に主務者印たる『大田春日町郵便所長印』等すべて毛筆で僞造し肉眼見ても判りませんが悪い事は出來ないもので、たゞ日附用の郵所が異つた所に押捺されて居たので發見した譯ですが忙しい時でなかつたのも幸ひでした

發動船遭難

七發島附近漂流中 木浦警備船で救助

【木浦】山口縣豐浦郡□□村發動船明興丸（四〇トン）船長高松三代吉（三？）氏は日本人五名支那人三名の乘組員と共に二月四日大連出港、三島角沖六十浬に出漁中大風雪で避難し機關に故障を生じ絶對絶命となり漂流中SOSしても返信もなきため救助されず潮流に任せてゐた處十三日一支那汽船に發見されたが人命だけは救助するが船は救助出來ないといふので同船の無電で木浦無電へ救助を要請木浦警察署では時をうつさず金剛丸を出動せしめ七發島附近で十二日午後五時頃救助した乘組員一同は涙をながして感謝し船は金剛丸に曳航されて十三日午後三時木浦に入港した以下乘組員の支那人の話

漂流中外國船や支那船に救助信號をしましたが何れも知らぬ顔して終ひましたので、半ば諦めつけてゐましたもの、金剛丸が救助に來てくれた時だけは嬉しい涙が流れ落ち知らず／＼に萬歲を絕唱しました、船長以下非常に懇切にして頂いて何んと御禮を申してよいか判りません

なほ遭難船は木浦で修理した上二十日頃山口縣へ歸航の豫定である

愛林稧長の暴行

薪刈りに強制裁を加へ 瀕死の重傷負はす

【淸州】森林主事補の發行が物議を醸してゐる折柄、今度は同じい林野保護の自治機關の愛林稧長の暴行事件が勃發し世間を刺戟してゐる、淸州郡□州面泥東里李相昊（三？）は最近、報恩郡□面合鵲里から移住したばかりであるが十三日午後四時頃、同面明岩里東山へ薪採りに行つて村人に發見され逃走を企てたが及ばず、大勢の村人に捕へられて明岩里愛林稧長宅に連れ込まれるや同稧長郭□用氏は散々毆打暴行を加へ人事不省に陷らしめたのを同人妻女が午後十一時頃淸州署へ急報署員數名現場にかけつけ加害者を取調べると共に被害者を淸州醫院に擔ぎ込んで應急手當を加へたが被害者は肋骨數本を折られ相當重傷であり同署では十四日午後淸州醫院でレントゲンにより檢診を遂げ加害者を取調べ中

怨恨の刃傷 被害者は死亡

【群山】既報、去る十四日午後二時頃府內京町遊廓入口、近茂揚物店前路上で興行上の怨恨關係から釜山高橋長太郎（二？）と自稱する男から出刃庖丁で頸部及左手指、肩胛部に斬りつけられ瀕死の重傷を負ひ道立群山醫院に收容手當中であつた自稱京城武市高野政雄（二？）は午後五時遂に死亡した、加害者は群山署に留置目下嚴重取調べ中

二千圓拐帶 姿を晦ます

預金に行つたまゝ 少年滿洲高飛びか

【釜山】府內大廳町二丁目洋反物商保險國一の番頭三太郎（一七）＝假名＝は十二日正午現金二千圓を預金に支店へ預金に行つたまゝ歸宅せず行方不明となつたので實兄からその筋へ搜査願を出した、滿洲へ高飛びした模樣である

僞印で洋服詐取

【興南】佐賀縣生れ住所不定水野謙（三？）は去る一月十七日

あ・ど・ば・る・ー・ん

【全州】衛生課の實際化で、早速全州邑は貸支局支部では貸費の斯國長を五十三圓出して一揃ひ買ひ込み、職工はタダ一般は五十錢の貸借し顯朗性、帶つてましたとばかり利用者は押すな／＼景を占めた譯ではないが今度新に五百三十圓出して顯微鏡を購入して、職工はタダ一般は入夫付で五圓の貸貸しにしたまではよいが林樂貸事部長殿〝ご自慢で『實に立派なものだ、そして五圓といへばトテも安いんだヨ、精々使つてくれ給へ』にはヲッ着ほんヮ

獵銃と空氣銃 大阪で一番信用ある 株式會社 西村銃砲店 大阪市東區內本町二丁目 電話東二四六〇番 カタログ進呈（二錢切手送れ）

國旗 會旗 各國旗 一式附屬品 旗卸商 伊藤旗店 大阪東區南久寶寺町二 電話船場四五 振替大阪七二八四九 カタログ進呈

各種作業服 見本下旬二發行 乘馬ズボン、長ズボン 作業服上下オーバ 青年團服其他裁縫品一式製造問屋 合資會社 西村直商店 電話南六二七二番 振替大阪八〇二九二番

小間物 雜貨卸 均一品特價カタログ進呈 合名會社 馬場惣商店 大阪市南久寶寺町二丁目 振替大阪八〇八二六番

お靴の爲に一番良い 防水ユニオン靴クリーム 有名靴店・雜貨店に有り

二松學舍專門學校 特典 國語漢文中等學校教員資格 入學資格 中等學校卒業・小學校各科正教員・全准教員 修業年限 三ケ年 出願 四月十三日迄 ●晝間授業 ●銓衡 四月五日迄（電話九段二〇〇七番・東京麴町區三番町六番地）

傑作流行歌 宵に忍ぶ 酒井東輔・詩 大村能章・曲 東海林太郎・唄 夜霧つめたい 大河端に 夢を見るよな 春の月 アレ濡れ島田 蝙蝠の かすめて飛ぶは 柳かげ B面 袖振の戀 三門順子 唄 キングレコード K576

流感 かぜねつ 頭痛に 最もヨクキク！ キナピリン 特長 流感に特効あるキニーネ劑 服みやすき丸劑にて胃腸を害せず必ず熱を強めかせねつ頭痛に速效あり！ 各藥店に販賣す 30錢 50錢 1.00

生徒募集 文部大臣認定 財團法人 廣島縣新庄中學校

女性ナンバーワン (6)

"女は縁の下の力もち" 半島女子教育の先驅者

故 淵澤能惠先生

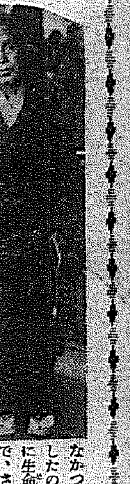

八十七歳の老先生、京城淑明女高普校監淵澤能惠女史が遂に亡くなつた。日露戰爭當時來鮮、爾來卅一年、朝鮮の女子教育に文字通り一身を捧げた淵澤先生こそ實に半島女子教育の先驅者であり、半島女性の母であつた

◇—◇

たつた五人の生徒しかゐない學校——それは女史が明治卅五年淑明の前身『明新女學校』創立當時の話だ。それでも、女史は生徒と共に起居しながら身振り手振りの授業をはじめたのであつた。今日から見れば全く一枚の珍漫畫であつたらう。しかし女史の熱意は李太王の御後援を戴き學校基本財産として千町歩の田畓を奮鬪するに及んでいよ〳〵本格的學校體裁に力を入れ出したのである

◇—◇

女史はいつた

日本はその昔から朝鮮と緊密な交渉を持つ古い時代から多くの文化を輸入した、しかし當時(日露戰爭當時)の朝鮮は内憂外患のため教育などに力を入れる餘裕なく女子は勿論男子でさへ殆ど學問的教養を受けるところとてなかつた、自分が來鮮したのは全く女子教育に生命を投げ出す考へで、さうする事が日本女性として、朝鮮に對する報謝の一つの現れである

◇—◇

だから女史の熱心さは學校の事と來たら朝鮮のどんな家庭でも一々訪問した、この間多くの朝鮮婦人と會つてお互に意見を交換しまた東京婦人の改革を語り合つたものだ、學校は次第に賑はつた、今では五百餘の生徒、廿數人の先生を有し、二千百の卒業生はみな淑明された朝鮮女性として凡ゆる方面に活動してゐる

◇—◇

私は女性から政治家が出てもよいと思ふしかしそれは千人に一人とか萬人に一人で政治家たるべき素質を持つた例外の部類です、一般の女性は家庭にあつて夫をたすけ妻として、母として、自分に背かぬ本分を磨き、その範圍の生活を完全に生活して行くべきだと思ひます、女子は家庭といふ範疇の中で縁の下の力もちとなる事を學び、また信仰の生活も忘れてはなりません

とは女史の生徒に說いた婦人觀であり今は亡き老先生の遺訓である

趣味科學 緑茶の澁味

茶はなぜ澁いか、この茶の澁味の正體を發見したのは數年前のことであるが、これを發見した動機といふのは、最初茶からヴイタミンCを得ようと努力したところが目的物が得られずにカテイキンを發見したのである。それで引續きタンニンの化學的成分を研究しその結果、遂にテイー・カテサンの外に從來また解つてゐなかつた緑茶の主成分テイー・タンニンを發見し、合せてタンニンのなぞを解き、緑茶の澁味なるものを完全に解決したのである

では、テイー・タンニン、或はテイー・カテイキンなるものは何であるか、これはお茶を飲んだ時、茶獨特の澁味を感ずるが、この澁味の中でも、よく舌で味はつて見ると、二色の澁味がある。一は舌を痺ずやうな澁味で、これがテイー・タンニンであり、このタンニンは他の植物から發見されてゐないので茶の澁味の總稱として、從來タンニンの名が用ひられてゐたのである

ところが茶の澁味をよく味はつて見ると、甘味のある澁味が別にあつた。これが他の一つの澁味テイー・カテイキンで、これは他の植物にも含まれてゐるものであるが、茶から發見したのはこの時が初めてである。それで茶の澁味はテイー・タンニンとテイー・カテイキンから成り立つてゐることが解つたのである

この二つの成分は、テイーカテキンの方は光輝ある稜柱狀の結晶で、テイー・タンニンの方は白色の粉末である。テイー・タンニンは空氣中に曝すと酸化して赤褐色に變ずる。この赤褐色は、紅茶の例の獨特の色をつくつてゐるわけである

ゆずの効

柚子をお風呂に入れると香ひがよいばかりでなくその中に含まれた植物性油が皮膚をよく温めます。ペクチン質は皮膚の乾燥を防ぎます

可愛い子供の命とり 猩紅熱・ヂフテリヤの初期症狀

醫者を呼ぶ迄の手當は

龍山鐵道病院小兒科長 醫學博士 佐野梅太郎氏談

寒さのきびしい朝鮮の冬は子供にとつても親にとつても、高熱で初まる病氣が多いので仲々心配なものです。とりわけて一箇の手後れで生命を失くするヂフテリヤや、家族全部が罹患して一月以上も治療せねばならぬ猩紅熱等が猛威を振ふのですから、この一番の初期症狀を心得ておいて、若しその疑があらば早速醫師を迎へ、醫師の來るまで適當な手當をする必要があります

猩紅熱 には幼稚園又は小學校一、二年生位の子供が最もよく罹ります。突然寒氣がして高い熱が出、頭痛を訴へ、咽頭痛があつて嘔吐する。これと殆ど同時又は半日位おくれて、身體がインキを振りかけた樣に眞赤になります、この時口を開けさせて咽頭を見ると、扁桃腺が腫れて赤味を帶び時には白い物が附いてゐることがあります、又顎の下、頸が腫れて來ることがあります、舌は初めは白いが二日位經つと眞赤な『苺狀舌』になります

猩紅熱の病原菌(溶血性連鎖狀球菌)は咽頭、扁桃腺から侵入するのが普通ですが、時には前口から傷感染することがあります。通常は人から人へ傳染するから、疑ひある場合は唾の浮遊する病室内へ入らぬやうにし、又衣服、寢具からも間接に傳染するから、これ等の物は日光に曝し、三十倍の石炭酸水を振りかけ、又は消毒に通して充分に消毒する必要があります

猩紅熱の疑ひのある場合には早速醫師に受診を乞ふべきですが、若し不便な土地で受診まで時間を要する場合は、とり敢ず『オキシフル水(三合の水に茶一杯の『オキシフル』を混ぜたもの)または食鹽水(三合の水に『コーヒー』匙一杯の食鹽を溶かしたもの)等で含嗽を行ひ、安靜にすべきで、食事は無理にすゝめなくてもよいでせう。頭痛で苦痛を訴ふ場合には、西瓜の絞り汁『カルピス』等を度々與へて咽頭を溼潤せしめぬ樣にするとよろしい。咽頭痛があり更に頸部が腫れてゐれば、氷で頸部を冷却すると氣持ちがよろしく、且病勢を一時押へることが出來ます

以上は不幸猩紅熱樣の症狀を呈した場合、醫師に受診を乞ふまでの手當法でありますが、豫防的療法の最も確實な猩紅熱豫防注射をうけておけば安心であります。私の經驗では一〇〇%の豫防効果を示して居ります

ヂフテリヤ も五歳頭に最も多く罹ります。大部分は咽頭ヂフテリヤで最も恐ろしい喉頭ヂフテリヤが割に少いのは幸ひであります。初め惡寒、頭痛、嘔吐などがあつて、口を開けさせると扁桃腺が腫れて赤くなり、そこにベツタリと白い物が附いてゐると咽頭ヂフテリヤですが、喉頭ヂフテリヤは元氣なく、聲嗄し喉がゼイ〳〵鳴り、呼吸が困難となり、時に犬の遠吠のやうな咳嗽をする。これも咽頭を發赤してゐるが、白い物は見られないのが普通である。子供が嫌がるのを無理に口を開かせて咽頭を見ることは、ヂフテリヤに最も罹り易い操作であるから慣れない人があまりやると危險であります

ヂフテリヤは進行が早く呼吸困難を起して窒息することがあるばかりでなく、症狀は輕くても心臟麻痺を起し易いものですから、疑ひある時は一刻も早く醫師の受診を乞ひ、ヂフテリヤと決まれば猶豫なく血清注射を受けるべきです若し醫師の受診まで時間を要する時は、『オキシフル』の含嗽、一％の石炭酸水の吸入等を行ひ、頸部に氷罨法をし、絶對安靜を守らねばなりません

ヂフテリヤも豫防注射が大いにありますから、先づヂフテリヤに罹り易いかどうかの反應(シック・テスト)を調べておいて、陽性ならば豫防注射を受けると安全であります

變り雛いろいろ (6) 天文ひな

七人連作 ドンドン閣下 (昔噺ノ巻35) 中野正治画

きのふの答案

【1】12時−6時 6時

$\frac{3}{5}\div 6=\frac{1}{10}$

$(1-\frac{3}{5})\div\frac{1}{10}=4$ (時)

30分+4時=4時30分

答 午後4時30分

『比例ヲ用ヒテモヨイ』

【2】(12月−7月+1月)+3月=9月

56圓×0・043×$\frac{9}{12}$=1・806圓

(12月−9月)+3月=6月

24圓×0・043×$\frac{6}{12}$=0・516圓

1・806圓+0・516圓=2・322圓=2圓32錢(弱)

56圓+24圓+2圓32錢=82圓32錢

答 82圓32錢

けふの 勉強

一、次ノ文ノ大意ヲ書キナサイ

或時のことである。釋迦は夜もすがら瞑想してひたすら思ひをこらしてゐると、やがて一顆の明星がきらめいて夜はほの〴〵と明けそめた。其の刹那、彼は迷の雲がからりと晴れて、はつきりとまことの道を悟り得た。彼は此の心境の尊さに數日の間喜びにひたつてゐたが、やがて此の尊い心境を世界の人と共にせずにはゐられぬといふ慈悲の心が、胸中にみなぎりあふれた

二、次ノ語句ヲ用ヒテ短文ヲ作リナサイ

1取りあへず 2年を追うて 3値をかける 4さしあたり 5つまり

髪抜いた祟り

【問】 以前口のあたりの髭をぬいてゐました所、大變に荒れて來まして非常に困つてゐます、何か良い療法はありませんでせうか

【答】 瀬戸病院長 一體に口髭ばかりでなく鼻毛等をも拔く習慣のある人が毛を拔いた後に黴を押し込み毛の根に化膿したり丹毒を起したりしますから其習癖はやめるがよい。何かベルツ水か硼酸ワセリン位塗布して見て治らなければ醫者に診て貰ふがよからう

讀者欄

▲山口縣宜野灣高女出の方で京仁方面に御在住の方御住所おしらせ下さいませ尚榮昌支部を開催致度(大和町三の四四八島武子) ▲日暮り良き婦人下宿を求む城大生へ東四軒町五〇西久保方山田) ▲醫專二年在學中事業失敗の爲就學出來なくなり今退學は殘念で堪らず殘る二ケ年をどなたか補援下さる方は御座いませんか(苦學生)

義士銘々傳 (59)

大石内藏助 (2)

悟道軒圓玉演 中一彌畫

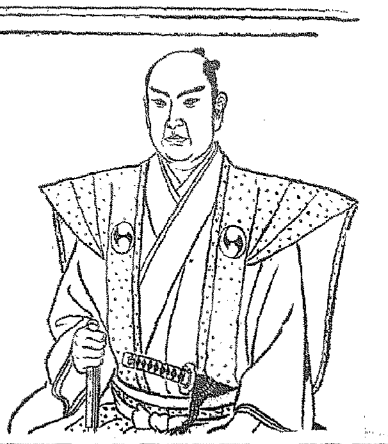

御兩人こちらへ

早打で到着したばかりの萱野、速水の二人は、御苦勞であつたと言ふ一言の勞ひもなく、頭から居眠りをして參つたナ、白痴者奴と罵られて大いに怒り、

『ナニ、我々兩人が居眠を致し居つたと、無禮なことを申すナ、この度の大變に江戸表一番の早打として撰まれて參つた兩人、無禮なことを申すナ』

大石は兩人の顏を凝と見て、

『ハ、、、、、速水の言葉片腹痛い、兩人を一間に放り込め』

と、其儘奥へ入る、跡に若侍多勢にて、

『兩人共、日數延引いたしたは、牛へでも乘つてまゐつたかと思へば早打とは笑止千萬、然しながら手當たけはして遣らずばなるまい。氣付藥を服せ』

速水、萱野の兩人はます〳〵憤り、

『默れ、我々は遠路を參ればとて藥用ずる樣のヘロ〳〵武士ではないぞ、自分等の身體に較べて無禮な世話を燒くナ』

と身を離はしてゐる。

暫く致すと襖を開いて若侍一人出で來り、言葉を改め丁寧に、

『さて御兩所、唯今より御城代が御面會致されますとのことゆゑ、何卒此方へお出で下さい』

兩人は憤りに隨つてブル〳〵身をふるはせながら若侍の後へついて一間の内へ入ると、正面に内藏助が控へてをり、

『これは〳〵御兩人、さア何卒此方へズツトお通り下さい。今般は遠路の所、如何にも御苦勞千萬に存じまする、また先程は誠に失禮のことのみ致し御立腹のことゝお察し申すが、これは拙者心あつて致せし一つの計略でござる。それは如何となれば遠路の早打、御家の大事に心亂れ、早く〳〵と逸り居つて途中は夢寐に飛ぶ、精神も確實なれど、先づは宮城へ到着したと共に心を緩めなば身體疲勞し、生命の危き例もござる。それゆゑに御兩所の道中の落ちざるやう故意と無禮の擧動を致したる段、くれ〴〵も御容赦を願ひたい、最早御兩所も六分身神も沈着かれたでござらうから、内藏助お逢ひいたしたい。改めて江戸表の樣子承るでござらう』

言はれて、萱野、速水の兩人、さては御城代に於いては斯くまで深慮遠謀あつての御所置か、さて〳〵大石と言ふ人は世評に違はず、大智賢人であるわいと、恐はず兩手を突き頭を下げて、

『サテ大夫、江戸表に於いて、大事出來致してござる。それは今回御接待天奏使御饗應の御役目につき、御師匠番吉良上野介殿の爲に散々の憂き目に遇はさせられ、いよ〳〵本月十四日、天奏使に饗應の當日殿中松の間の御廊下に於いて御小刀、梶川與惣兵衞に抱止められ御無念を晴らしたまはず、吉良殿はホンの掠り傷を負ふたまゝ逃げ去り、殿樣は多勢の爲に取押へられ、時を移さず芝愛宕下田村右京大夫樣へお預けの身となられ即日切腹との御沙汰、一藩は慈悲一方ならず、萬事は堀部彌兵衞老人に相頼み、我々兩人第一番の早打として乘りつけ參つてござる。何れ後より追々と馳込みまゐるでござらう』

と述べて、内藏助は驚かし驚くかと思ひの外、物をも言はずホロ〳〵と涙を流してゐたが、

『ヤ、兩人共に遠路のところ大儀でござつた。今はこれまで、及ぶだけ御家の爲に盡すより外はござらぬ』

と眼を閉ぢた。

ROKUDAI 六大

胃酸過多に 胃腸疾患に 宿便排除に 常習便秘に

クリマク

一ご無味無臭にして服用容易 連用するも副作用を認めず 奏効輕和確實性なり 全國藥店ニアリ 一円廿錢

円 ニセモノあり 鳥居印に御注意

岩崎大海堂 セメン菓子

學習に大切な頭の藥 ノーシン

アワカッタ グリコデセウ

人蔘エキス

武田産婦人科病院 新設 武田産婆學講習所 四月開始 京城府長谷川町(朝鮮銀行横) 醫學博士 武田正房 電話本局(2)四五四五番・四一三七二番

本古本 高價買入御報次第參上致します 書籍雑誌は何でもあります 京城明治町二 電本三三三七番 金剛堂書店

オリンピツク（豫）（想）を語る座談會（終）

やがて世界の王者 強く正しい日本選手

佐々木──オリンピツクの億ひ出を梅澤さんに聞かせて頂きませう

梅澤──億ひ出と云つてもロスアンゼルスのことになりますが、兎に角日本の出場は色々な意味で輝いてゐるから愉快だ、選手が非常にリアアインされてゐることゝ、審判の公正なこと、これは誰もが感心してゐる

早稲田──日本の選手は學生が主體になつてゐるから氣分が良いんだね、ドイツだとかその他外國選手には鐵道屋や靴屋などがあるからね

村岡──ロスアンゼルスで話題になつた人に如何なのがありましたか

梅澤──五千米の北本選手の話は餘りにも有名だが水泳審判の一人であつた島本氏の公平さには英字新聞が筆を揃へて讃めたものだ

早稲田──相當審判にはひどいのがあるですからね

梅澤──審判にもですが選手にも隨分無茶なのがあるんです、ウオータポロでブラジル選手が審判の言葉が判らないので一寸した行違ひから、審判を毆り倒したんだ、先刻も云つたやうに鐵道屋とか靴屋だから堪まらない、仲裁に入つた觀衆まで突き飛ばして到々ブラジルは失格しちやつたんですよ

菊地──一國の勝敗に關るんだからお互に相當愼重でせう

梅澤──さうです、愼重であるべきなんです、處が水泳のダイビングの採點に自國の選手が出ると十點なんていふ滿點を無雜作に無條件に置き入れるんです

吉岡──吉岡の百米第一豫選なんか寫眞でみると斷然トツプなんだがね

梅澤──寫眞で見なくても明らかで全く遺憾でした、此の話は[illegible]揚げの時ですがフランスのレーニ・ド・ヴァーヂャーといふライトウエイトの選手が七一五ポンドを正確に頭の上まで持ち上げたんですが、その採點で米が佛に敗けるか溯つかの瀬戸際だつたので米の審判員がファウルにしました、七一五ポンドもある鐵だから普通の人ならとてもやり直しは出來ないとその米審判がたかをくゝつてゐた、處がそいつを再び正確に上げたんです、審判はグの音も出ない、低い聲で『良し』と云つたがレニー君じつと審判を睨んでなか／＼下さずに仁王樣のやうに立つてゐた、その時の痛快さと云つたら觀衆、拍手を浴びせしました

國際──審判もレフエリーの點では相當困ると思ふ

竹内──そんなに不公平な審判が平氣で行はれるのであつたらオリンピツクに於ける國際親善の意義が疑はしくなるなあ

梅澤──その點日本が他國をリードする立場にあるんです

佐々木──強いといふこと、そして正々堂々たることに於て日本は益々オリンピツクの花形となるでせう

濱田──それには國內で立派な指導機關が必要だ

早稲田──指導する者にとつて種々な不便と不滿を感じてゐるがこれを何とか解決して欲しい

菊地──今に日本に體育大臣といふやうなのが出來るかも知れませんよ

竹内──實際もつと國家が眞底から此の運動に乘り出して欲しい

佐々木──では皆でスポーツ日本の多幸を祈つて此の座談會の幕を閉ぢよう（をはり）

出席者 ▲氷上競技聯盟櫻井秋夫、同佐伯國治▲京師梅澤慶三郎▲朝鮮體育協會竹内一▲朝鮮陸上競技協會郷西照、窪田勳▲京城水上競技聯盟島本長一、同早稲田英章▲朝鮮蹴球協會鄭文基▲鐵道局スキー部依田正春、同阪山遠雄▲龍球協會龍崎光雄、同松野敏男、同稲田三郎▲東洋拳鬪會東乙秀各氏（本社側矢野、佐々木、田邨、菊地、村岡）

家庭向上會

修養團京城支部主催の家庭向上會は十五日後七時から京城黄金町三大久保旅館階上で開催

朝鮮陸上十傑 昭和十年度

千米

（昨年度10傑平均33分45秒6　本年度10傑平均35分03秒67）

1	31分45秒2	柳長春	遞信	4,3	チャレンヂゲーム
2	34,27〃3	梁任潤	遞南	9,29	日本選手權朝鮮豫選
3	34,47〃3	李錫祿	鮮鐵	9,15	神宮京畿豫選
4	35,17〃F	文允善	平南	10,19	神宮競技
5	36,11〃F	李琮遇	二高普	9,15	神宮京城豫選
6	37,02〃5	朴利用	京城	〃	〃
7	37,13〃1	鄭壽吉	〃	〃	
8	37,23〃1	申東植	ア倶	〃	
9	40,25〃2	金思鶴	京城	5,12	京城選手權
10	ナシ				

高障碍

（昨年度10傑平均16秒44　本年度10傑平均16秒69）

1	15秒8	金煥民	ア倶	10,18	神宮競技
2	15〃9	李章完	黄海	〃	〃
3	16〃1	山本一正	鮮鐵	7,12	對奉天
4	16〃4	本鄕仁美	京師	9,15	全國中等東西對抗
5	16〃5	安遠光	遞信	9,15	神宮競技京畿豫選
6	16〃8	柴田仁木	仁商	10,19	神宮競技
〃	〃	越田一彌	高商	7,20	全國高商
8	17〃4	禹益善	平高普	7,28	全鮮中等對抗
9	17〃6	蔡鐵南	一高普	〃	〃
〃	〃	成松英信	城大	〃	學生聯盟對抗

中障碍

（昨年度5傑平均61・32　本年度10傑63・933）

1	58・3	金煥民	ア倶	9,29	日本選手權豫選
〃	〃	李常榮	平南	10,20	神宮競技
3	59・9	金鍾元	商專	9,15	神宮豫選
4	61・1	安遠光	遞信	8,25	滿鮮對抗
5	63・6	林幸二	高商	6,15	學聯對抗
6	63・9	西岡錦已	〃	10,27	專門對抗
7	68・3	富田勳	鮮鐵	5,26	實業對抗
8	70・3	岩崎誠幸	〃	〃	〃
9	71・7	木村士郎	京中	10,20	神宮競技

日本棋院 昇段大手合戰譜（1）

四段 中村勇太郎　先二先番　初段 伊豫本桃市

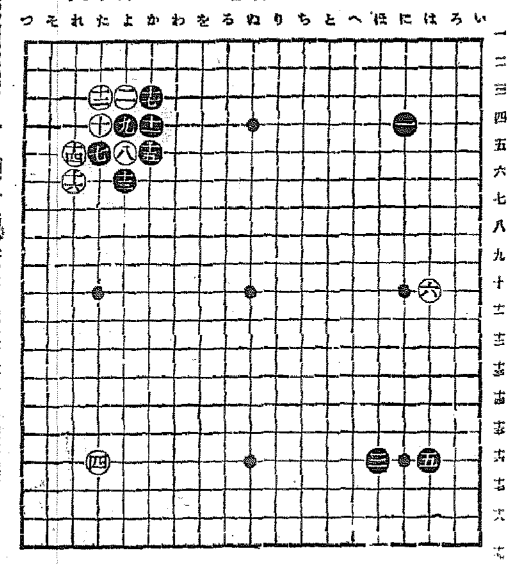

對局者の言葉

（白）六の割打ちは、この一、三、五の構圖に於ては、絕對とされます

（黑）七で『れ四』に低くカヽる氣分にはなれなかつた

（白）八で『れ四』に受け、黑十四白『そ四』黑『れ九』又は『た九』となつても、別段どうといふ事はありませんが趣向として譜のツケを選びました

（白）十と切つたのは、黑十三のシチヤウを承知の上で、十六と思ひ切つて一局打つて見ようと思つたものですから──

（黑）十七の押へとなつては右上隅星一との約合が絕好かと思ひましたが──

戰の跡

中村四段は前にも度々紹介した通り、中年から專門家を志した人だがその涙ぐましい精進は、氏をして今日立派な四段として、乙組に重きをなさせて居る。何れかと云へば、棋風は守成と見らるべく黑を握つての强味に比し、白を持つては勝味が少いやうである、伊豫本初段は廣島の産、同鄕の故を以て瀨越七段の門に投じ、昨年十七歲の國徵を以て、入段棋士の列に加はり、春秋二季の大手合に中位の成績を擧げて居る、先二先の先番だけに勝負ではあるが、對手は老巧の中村四段、相當骨の折れる事であらう●黑一の星、三、五の一間シマリは新舊布石の併用であつて、昨秋大手合には何局か打出されて居る通り、過渡時代の布石として首背出來よう○白六の割打ちは、黑からの『に十』の理想形を妨げたもので、蓋し當然とされる●黑七で『れ四』の小目を避けたのは、白から大斜其他の難同を避らされるのを嫌つたものであらう○白八のツケは、比較的近代に屬する型で、擴して右上方面に白の配石のある場合に採用される●黑九で十三にハネるのも定石であるが十三のシチヤウ有利の時に限り、かくハネ込んで以下十五の拔きとなるのが、分り易い變化とされる●黑十七の押へは、立派な一著、忽つて白『わ三』のトビとなつては十五までの黑の厚壯の威力が著しく低減される、こゝまでの變化には白は隅に實利、黑は有力な外勢を得て、大體對等の折衝と見るべきである

（分）
●一 に四　○二 よ三　4
●三 は十六　1　○四 た十五　5
●五 た五　7　○六 は十
●七 よ四　○八 よ五　16
●九 か四　○十 た四
●十一 よ六　○十二 た三
●十三 か五　○十四 れ五
●十五 か三　○十六 れ六
●十七

（一分以內は切捨）

所要時間 白〇・二五　累計 黑〇・二二

（第一週第十四分加算）

（制限時間各八時間）

伴奏にトーキー利用 ラインハルト オペラ新演出

舞臺演出に常に新しき境地を開拓しつゝある巨匠マツクス・ラインハルト氏は今月末同氏演出の下に紐育マンハッタン・オペラ劇場で上演する『永遠の道』の音樂伴奏を全部トーキーによつて演出する旨聲明し米國劇壇に驚かせぬセンセーションを捲起してゐる、即ちラインハルト氏の意圖する處は『永遠の道』の伴奏曲を全部サウンド・フイルムに錄音しこれをその舞臺に再生──いひかへればオーケストラをトーキー・フイルムに置換へることによつて長期興行におけるオーケストラ費用を節約すると同時に機械的操作によつて音樂效果をより効果あらしめやうといふものでラインハルトはこの結果がよければ將來自身の演出する演劇・オペラには全部この形式を用ひるつもりだといつてゐる、なほ既に『永遠の道』の音樂スコアは全部一本のサウンド・フイルムに收められ、舞臺稽古に使用されてゐる

映畫手帳【投書歡迎】

噫無情　又一八〇〇年時代の前儲な刑の狀態を描いた、ユーゴーの不朽の大作をリチャード・ボレスラウスキー監督と、フレドリツクマーチが如何ほど其の映畫的好果を擧げ得るやに、問題の中心が、かゝつてゐる、世間衆知の大作を演出する場合、原作に囚はれ易いのである

前半原作の拔萃篇の樣な感じがして、幾分興味をそがれたが、後半其の迫力を示したジャン・ヴァルジャンが、牧師より赦へられた『取るよりも與ふる方が貴し』の觀念に基づき、あくまで正義を主張する時、ジャベルの罪に『ロー』、デュテイを主張する對照の甘味は、フレドリツク・マーチよりチャールス・ロートンに有つたと思ふ

◇下水道の中で法の僞善ジャベルが、チャンヴアルジャンを殺さず、自らが死を求めた點、冷酷な一面、人情味たつぷりな、演出方法など、ボレスラヴスキー監督成功の一場面と言へよう（ものべ生投）

× × ×

本欄の投書を歡迎します、紙上にはなるべく本名を用ひて下さい、表現に簡潔明確なこと

新映畫の葉 大尉の娘 井上水谷主演 新興東京作品

新興キネマ東京作品──中内蝶二原作、野淵昶監督、井上正夫、水谷八重子主演、オール・トーキー

知られた舞臺劇『大尉の娘』の映畫化で、井上正夫、水谷八重子がそのまゝ主演してゐる、脚色は森田信義、野淵監督の『白牡丹』に次ぐ作品である

信州のある小さい町に起つた悲愛悲劇、退役陸軍大尉森田恒三の娘お露が總代の村長の息子六松に裏切られ、遂に六松の家に放火するまでの波瀾の半生を物語る

大尉には井上正夫、お露には水谷八重子、六松には濱永時夫、その他御影公子、三桝豐、澤邊榮子らが助演してゐる──寫眞は水谷八重子と濱永時夫

○洋畫ニュース○

◇──シルヴィア・シドニイが佛蘭西で一本主演映畫を製作すると云ふ噂がある、會社も監督も不詳であるが題材は有名な小說『郵便配達人』から取ることになつてゐるさうである

◇──メトロと英B・I・Pとの間にスター交換の盟約成り先づメトロからジヤツク・オーキー、モーリン・オサリヴアン、ジョーン・ブロンデルがB・I・Pのため傭はれる

◇──メトロの名喜劇コンビ、ローレル・ハーデイが佛蘭西の興行者ジヤツク・ハイクに招かれて巴里へ行く、映畫を作るのでなく舞臺に出演するため

サイレン

◇月富士子がこの月末朝日座に來る外振篁、奈良丸が來演

◇續いて東天紅の新顏の來城も決定したとか

◇浪花節ファンには意外に恵まれた春先よい春

◇これもラヂオや蓄音機のせいか、若い人達にも相當浪曲ファンが增してゐるから新人の一流どころはどし／＼招聘して貰ひたい

竹井女史門下 生洋琴演奏會

半島ピアノのお姉さん竹井壽子さんの可愛いお弟子さん達は十六日午後二時から京城府民館中講堂で第三回洋琴演奏會を開く、ショパン物をはじめベートヴエン、モツアルト・メンデルスゾーン、その他豐富な名曲が小さな十數人の少女達の指先から呼びかける

映畫檢閲日報（十四日）

パラマウント、さらば海軍兵學校、豫告篇▲フランス・はだかの女王▲ユナイト・濡れた舞踊

演藝案內

松竹座 黄金町 電本三〇〇
十一日封切堂々大公開 雪割る天を射す金線にも似たる燦たる邦畫二大黃金映畫 毎日晝夜三回興行 一大時迄は小人に限五錢 觀覽料全大人廿錢小人十錢
P・C・L東寶映畫創期的記念超大作 原作行友李風 監督仁科熊彥 門光三郎 綾小路絃三郎 櫻井京子主演
月形半平太
『死して護國の鬼となる』辭世を殘して明治に仆れし維新の快傑月形半平太が憂國の革命篇
關西映畫社特別提供 酒井宏 監督田中藤坡 井上正夫 水谷八重子 顏合せ主演 オール・トーキー 寒椿
朝日世界ニュース第七十七號　トーキ漫畫
マツクセンネツト映畫 お化けの足音 クライドクツク・ツエイレイ主演

喜樂館 日活直營 京城本町
特稀！御覽下さいましたか？時局を認識し溢ふる祖國愛の熱意を以つて特に銃後の人々に捧ぐる此の高潮國策映畫！坊やも奧様もお娘さんも御覽下さい、感激！御覽下さいました總ての人達が感激！『映畫は日活』のスローガンの下に自信を以つて世に贈る名篇
大京劇 朝鮮總督府推薦映畫 オール・トーキー 浪曲 東家樂燕
軍國子守唄　麥は坊やの 梅もと
井染四郎 杉狂兒 大島忠 澤村貞子 石井美笑子主演
日活京都特作時代劇 WE式オールサウンド仇討明朗篇 關口彌太郎 澤村國太郎 村井永次郎 高瀨實 鈴村百子主演
日活超特作オールトーキー優篇 島の娘

京畿館 松竹共營 鍾路三
世界第一のウエスターン再生機に依る完全なる映出 料金四〇錢
十三日より上映 松竹トーキーは遂に劇に新生命を吹込んだ名にし負ふ長谷川先生の快作に憧れの好太郎飯塚月形龍之介の旋演火華する興味の渦に踊る大亂鬪篇！
松竹下加茂超傑作 原作長谷川伸 監督井上金太郎 阪東好太郎 月形龍之介特別出演 鯉・繰り音頭
新興特作ギャング映畫 原作北村小松 監督島津保次郎 田中絹代主演 日本のGメン せめて今宵を
PCL特作映畫 木村莊十二監督 丸山定夫 千葉早智子共演 オール・トーキー 母の涙
松竹キネマ人氣スター總出演 オール・トーキー 迎春譜
眼と耳の新聞 松竹發聲ニュース

京城劇場（元演藝館） 本町三丁目（電話本局一五一四番）第二四〇號
二月十一日より毎夕六時開演 全日本の名流萬歲を網羅せる特選大會
帝國 萬歳大會一行
漫歲界の巨頭新鋭を集めて眞に空前の大合同（出演辭御選）
（新星漫歲名コンビ）昭和千惠、昭和千代、昭和メリー、昭和コンロー
（特別余興）奥寶山、天光
（萬歲辯部）立花家助八、立花家とう路、砂川元子、砂川捨六、旭里丸、千の家つばら、五條家花子、五條家吉正、荒川小濱、京家清丸、淺田家九重嬢、淺田家八重子、平の家文子、平の家金丸、浮世亭八重子、浮世亭搭子、ミス田鶴子、錦小路文郎、旭里子、紀島史郞、玉子家辰丸
（客員萬歲界の元老）玉子家小春

中央館 新興キネマ直營
十四日特別封切 上映時間午前十一時開始 矢張り中央が第一
捧ぐる！新興特選名篇とPCL傑作映畫の併立二本五名プロ週間！
初日以來連日満員に付十六日、十七日の二日間日延致します

松竹座
特別興行なれど普通料金大衆席大人四十錢學生三十錢小人二十錢
PCL超特作オールトーキー 原作佐藤紅綠先生 作品 絹の泥靴 監督矢倉茂雄
竹久千惠子 千葉早智子 細川ちか子主演 丸山定夫 藤原鎌足 大川平八郎 宮野久子 林千歲助演
新興東京超特殊時代劇 原作加戶野五郎 監督石田民三 傑作 オールサウンド 梧桐の唄 尾上榮五郎 森静子主演 新見映郎 木村潤子助演
新興東京撮影所現代劇 原作中野實 監督曾根千晴 オールトーキー 私のあなた 伏見信子 立松晃主演 小宮一晃 若水照子 松平龍子助演

朝日座 京城本町五丁目 電本三〇六
十五日より五日間五時開演 二代目 松旭齋天勝 來演
大魔術の以て世界的に誇る斯界の最高權威二代目天勝一行六拾餘名は鮮滿巡業の途上十五日より五日間華々しく開演する事となつた 三六年度大魔奇術美しいバラエテー華やかなレヴュー獨唱ナンセンス一行十八番のマゲモノナンセンス猿水滸太道中記オペレツタセーラハリー 魔術奇術界の最高權威大天勝特別出演 松旭齋一門に關係なきものが堂々天勝一座と名乘るものがあり ぜひ御試覽下さい

團成社 鍾路三丁目
十三日封切 毎日三回 晝十時半 午後一時半 六時廿分 後援 盛都
甘世紀フオツクス超特作映畫 ハリー・ラツクマン監督 スペンサー・トレシイ クレア・トレヴォ主演 ダンテ地獄篇
詩聖ダンテ不朽の名作『神曲』の現代化、見上愛壯麗この雄渾のグランド・スペクタクル！
スキヤンダル三十九年 ジョージ・ホロイト
ほんとのアメリカレヴュー・スキヤンダル一團の紹介 豪華ショウ映畫、音と光りと、笑ひと・期待以上の傑作です
日活超特作映畫 大河內傳次郎主演

若草映畫劇場 帝本五三二四番 安くて面白い
十三日より十七日迄特別封切 晝夜二回晝十二時半夜六時半始映
フオツクス映畫超特大作日本版 ハリー・ラツクマン監督作品 詩聖ダンテ不朽の名作『神曲』の映畫化、フオツクスが再度社運を賭して完成せる豪壯華麗の絕鄉篇
ダンテの地獄篇 スペンサー・トレイシー主演 クレア・トレヴオ
金殘萬能を謳歌する成りよりものジム・カーターは豪壯華麗な『大地獄』のショウを建設したが役にの成功の裏には多くの人々が犧牲になつてこれを呪咀に依りさしもの豪華を誇つた『大地獄』の建物が一夜の內に崩壞し去り生き乍らダンテ地獄の現出を見結局愛こそ人生の至寶である事を悟る悽愴戦慄の名篇
パラマウント特作日本版 三角の月 エリオツト・ヌージエント監督 クローデツト・コルベール主演 メリー・ボーランド共演

浪花館 松竹映畫 明治町二丁目
二月十日より二月十八日まで
丹下左膳 第二篇（次週封切）はだかの女王、君を慰みて・噂の娘
上映時間表 雪之丞變化第一篇 ひるの部 一、三〇 四、〇五 七、一〇　雪之丞變化第二篇 よるの部 二、一〇 四、〇〇 六、三〇
雪之丞變化 第一篇、第二篇同時上映 監督衣笠貞之助 林長二郎 伏見直江 井上久榮 下加茂オールスター 高峯 東京大阪朝日新聞連載小說 原作三上於菟吉
前篇に再び繰り擴げられる思ひ出の卷續物！ 雪之丞變化解決篇は近日上映決定

森永ミルクチヨコレート
世にある味覺の粋をあつめた一片！しかもその中に盛られた榮養は五三〇〇カロリーといふ驚異的熱量を含み體內で直ちにエネルギーになります これぞ手輕にひらける味覺と榮養の一大饗宴です
5SEN・10SEN・20SEN
Morinaga MILK CHOCOLATE 森永ミルクチヨコレート
森永製菓株式會社　C3

●受驗準備は頭が第一である●頭がボンヤリしたりクシヤクシヤしたりして勉强が進まぬ時にはすぐ ノーシン をのませれば頭腦の疲勞は爽快となり電車や船の醉ひは消え失せて勉强が愉快にできる 受驗學生の必需藥 全國の藥店に販賣す●

BOVRIL
ボヴリルは世界に名高き偉効ある滋強飲料
ボヴリル 茶匙一杯の滋養分は精肉百匁に優る
ボヴリル 一匙をコツプ一杯の熱湯に加へて攪拌すると美味しいスープが直ぐ出來ます
各デパート並に一流藥局、食料品店にあり有名なるレストラン、喫茶店にて御試み下さい
日本總代理店 カルノ商會 橫濱・東京・神戶・大連

妓生見習美人數名 ノーチップサービス 名物 神仙爐 本町 朝鮮館 地階キリンホール

皆様おなじみの 三ツ矢ソース 一番味がよい

産婦人科 醫學博士 橋本吉藏（入院隨意）京城府岡崎町七 電龍山五八〇番

內科小兒科 レントゲン科業外線 山田醫院 京城本町二丁目五四 電本二八八〇番

珍花果樹 果樹苗木、ばら、種子球根 庭園用樹、盆栽、芽蘭類 觀賞樹木、蘭、蔦、高年青 春の總目錄無代進呈 兵庫縣寶塚川邊郡山本 陽春園植物場

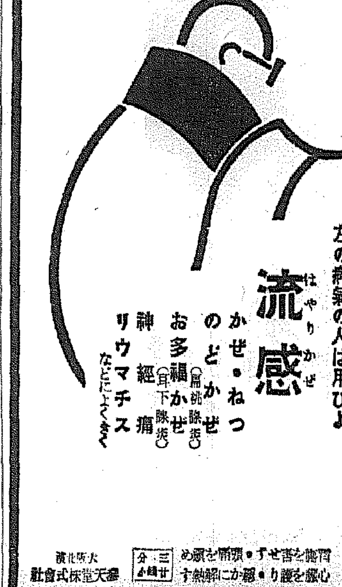

ハカリ印の ヘブリン丸
左の病氣の人は用ひよ
流感 かぜ・ねつ のどかぜ（扁桃腺炎） お多福かぜ（耳下腺炎） 神經痛 リウマチス などによくきく
三十錠 分 小箱廿
胃を害せず・頭痛を醒め・心臓を護り・腦にかへす
大阪 發賣元 藤天堂株式會社

滋養菓子 日ノ丸
スキーなら日ノ丸持つてお行き
間食ニハ一番
菓子屋ニアリ 一ケ五錢
陸軍省御用達 キントンアメヤ本舖 工花製菓株式會社

咸南硫化カドミウム 貴重な稀鑛の折紙

本府燃料試驗所で分析試驗の結果判明

解氷後鑛山課から地踏査

咸南端川郡で發見された硫カドミウム鑛石は總督府燃料試驗所で分析試驗の結果、同地鑛床に期待が掛けられるに至つた、本府鑛山課では近く決定鑛物に指定し島村技師の一行が解氷期を待つて現地踏査を行ふことになつた、なほ硫カドミウムは現在内地では福井仙翁鑛山に僅に見本程度の産額があつただけで鍍金原料として極めて貴重なものである、その用途は送電線ヒューズ、蓄電池電柱、顔料等に用ひられ、現在トン當り四千圓台にある高價なもので、果して咸南の鑛床が世に出れば輸入品をノックアウトして朝鮮で最初に發見された硫カドミウム鑛の貢獻を示さうといふものだ

東拓の配當復活 今期不許可と決定

拓務より東拓に通告

【東京電話】東拓配當復活問題に關し拓務、大藏兩省では鋭々協議中であつたが今期は復活せざることに決定、この旨十五日拓務省より東拓側に通告した、然し政府の當局では東拓の業績が今期通りに續けば來期より三分見當の配當復活は可能と見て居る

朝鮮銀行總會

朝鮮銀行第五十三回通常總會は十五日午前十時より東京本社で開催

一、第五十三期營業報告書、貸借對照表財産目錄及損益計算書承認の件
二、第五十三期利益金分配の件
三、監事一名缺員に付後任者選擧の件
四、監事伊藤紀兵衛氏死亡に付弔慰金贈呈の件

を附議したが利益金分配は次の通り（單位圓）

▲當期總益金二〇、九二二、〇一〇▲當期總損金一九、九八四、〇七七▲差引純益金九三七、九三三▲前期繰越金二一九、六七〇▲合計利益金一、一五七、六〇四

この處分次の通り

▲損失補塡準備金三五〇、〇〇〇▲配當平均準備金五〇、〇〇〇▲役員賞與金及交際費六五、〇〇〇▲普通株配當金政府持株一萬五千株を除く（四分）三七〇、〇〇〇▲新株配當金（四分）一二〇、〇〇〇▲後期繰越金二〇二、六〇四

右の如く當期純益九十三萬九千六百餘圓を計上するの好調を示しかも當期の銷却高は債券、証四百一萬八千六百餘圓有價證券償却七十七萬六千餘圓建物銷却十萬圓合計四百八十九萬四千餘圓の巨額に達し極めて餘裕ある決算振である尚伊藤紀兵衛氏死去に依る監事後任には西脇濟三郎氏が補選された

朝運系四社 總會を開き 社長を更迭

朝運河合專務が先月東上して通運と交渉した朝鮮トラック外三社の持株肩代りについては客月末各社毎に臨時總會を開いて株の書替を行つたが、更に今月十七日から再度の臨時總會を開いて社長吉田秀次郎氏が引退し河合治三郎氏が社長に就任することになつた、なほ南鮮運輸だけは從來通り坂本俊資氏が社長となり吉田氏が取締役を退き河合氏が其の後任となつたわけである、而して臨時總會日取は朝鮮トラック十七日、中鮮運送二十一日、南鮮運輸二十四日、湖南トラックが二十六日である

鮮銀の監事補充

西脇濟三郎氏と決定

鮮銀の監事伊藤紀兵衛氏死去に伴ふ補選は本日の總會に於て行はれた結果西脇濟三郎氏（新潟西脇銀行頭取）が選任された

信託配當率の利下機運未だし

三木朝信支配人語る

朝鮮信託三木支配人は東京大阪方面の信託業界を視察し一兩日前歸任したが語る

東西の信託會社五六社を見てきたが、内地同業界は堅實味を見せてゐる、低金利による利廻稼ぎは減少してゐるが過去に公社債類を安く買入れてあるのでこの方の利益が大きい、信託配當率の引下げは某會社で中間配當を四分四厘から一厘引下げたが、全般的に引下げると云つた氣運は認められぬ、内地の信託勘定は三十二社總計二十億四千萬圓で、そのうち不動産信託は三千二百萬圓を占めてゐるに過ぎぬ、當社の千七百萬圓は内地總計の五割強に當つてゐる、内地の不動産信託は市街地のみに限られるので發展を妨げられてゐるが、金錢信託は一ケ月平均千二三百萬圓づつの増加を示してゐるので大體順調な推移と云ふべきであらう

外安の輸入は結局二千噸

四月中旬入荷

朝鮮向追加輸入硫安一萬噸の内八千噸は需要期に輸入困難となつたので、これを中止し二千噸のみ輸入することゝなつたが、右二千噸は四月十五日頃朝鮮に移入されることゝなつた尚一般向既賣五千噸

銀買ひ金賣りは有効な弗自衛策

米國財政技家筋の解釋

【ワシントン十四日發電通】ワシントンの財政技術家筋ではアメリカ財務省が支那の幣制改革援助として銀を買ひ金を賣りその差額をニューヨーク諸銀行に預金させて居る事實を寧ろ一種の弗の自衛策としても有効だと解して居る、即ち支那が財政的にイギリスとの關係を深め既にスターリングブロックへ入つて行かうとして居るが三千二百萬弗といふ多額の預金をニューヨーク銀行が支那から預つて居るとスターリングブロックへの深入りを牽制して弗と磅との關係を強化して弗へ一つの味方を加へたものだといふ見解を下して居り財政省は政治的見地よりも寧ろ如上の經濟的見地から現行政策を續行するであらうと豫想する向が多い

朝鮮産鑛物の電波製錬成功す

けふ本府に正式入電

日本高周波重工業では豫て同社城津工場で鮮産鑛物の製煉について試驗中で、滯京中の政務總監、有賀殖銀頭取は大河内正敏氏他三菱の技術者九名と共に工場視察を行つた、製煉試驗の結果は極めて好成績を收め、十五日同工場より總督府への正式入電によれば朝鮮産の赤鐵、褐鐵、砒鐵、砂鐵、タングステン、タンタウム、モリブデン、チタニウム、及び鞍山の鐵鑛等製錬は何れも豫想以上の結果を齎てこの試驗の成功は半島の鑛業界に重大なエポックを劃するものとして注目されてゐる

マグネ城津工場 十八日火入れに決定

日本マグネサイト會社の城津工場クリンカーの製造火入れは來る十八日行ふ事となり本社に歸城中の小笠常務は一兩日中に、高橋專務も二十二、三日頃城津に向ふ事となつた

富寧水力電氣

認可を申請

東拓では總督府の電氣統制計畫に準據し資本金一千萬圓（四分の一拂込）の富寧水力電氣會社を創設拓務省の認可も得たので京畿道に對し水利使用並に電氣事業經營の認可申請をこの程提出した

鮮内業者に限り鰯油手當を許可

石鹸業者の要望通過

朝窒石鹸の進出や、内地業界の濫賣に依るダンピング等で益々苦境に立つた鮮内洗濯石鹸界は過般來鮮産鰯油の手當について本府殖産局に陳情中であつたが、當局では一ケ年十萬罐を限つて直接鮮内業者に與ふる爲鰯油肥料契約更改にあたつて決定を見ることになつた、從來は硬化油業統制の建前から契約規定によつて石鹸業者の鰯油手當が許されなかつたが、今回特に數量も僅少なので鮮内石鹸業者に限つて鰯油手當を許可したもので、ある、これが買受は朝鮮洗濯石鹸組合が一手で引受け、硬化油業者の入札値段で引とることになつた

の外安賣値に關し三井京城支店では語る

硫安の西鮮にける相場は昔から習慣で毎年内地硫安に比し一二十錢の格差を以つて上値にあつて朝窒硫安に比し常に多少高いことは事實だが、氷解後の五圓四十錢と云ふ相場は特約店の賣値で、三井の賣値は五圓以上ではあるがそんなに高くない、又それが爲に大量の朝窒硫安相場を吊上げたと見られるのは誤りで其の點から見てちと腑に落ちぬ

鮮銀券收縮

十四日總轄の鮮銀券發行高は一億七千五百三十萬圓で去る五日七千萬圓台を割つたまゝ收縮の一途を辿つてゐるが、諸資金の回收と新規貸出の激減、預金の增加など金融緩漫の情勢を反映してゐる、今後も三月頃まで更に二百萬圓前後の縮少を見るであらう

大勢に順應し最善の機能發揮

第五十三回通常株主總會席上 加藤鮮銀總裁演述

朝鮮に於ける一般產業は接近著しき發展の狀を示しつゝあると共に

農村經濟 は漸次面目を革め、對外貿易は益好調に赴き、一般財界は未曾有の好況裡に終始した、今二三の重要統計に基き其の狀態を觀るに、米の收穫豫想高は一千七百八十六萬石に上り、前年の實收高に比し一百十四萬石の增加となりしのみならず、內地不作に因る米價高にて取引活氣を帶び、當期中の鮮米移出高は四百萬石を算して居る、麥の實收高は一千二百三十一萬石に上り、前年に比し一割七分の增收を告げ、棉花の收穫豫想高は一億九千八百萬斤に達し、前年より二割八分の增加を見込まるる一方、蠶繭は增收となり、而も是等生產物の時價一層強調なりし爲、當期中に於

鑛業界 にありては金鑛業は依然旺盛を極め、產金高著しく增加し、石炭は鮮內消費との增大に因り產炭高增の勢にあり加之黑鉛、鐵、銅等の生產何れも增加したる結果、當期中主要鑛產物の移出高三千四百萬圓に達し、前年同期に比し一千百萬圓の增加を來し、生產界も鑛業の近年稀なる豐漁と魚油の値上り等に依り、水產物の加工業殷出し、勞異常なる好況を呈した

事業界 の狀況を觀るに、前期以來鑛工業の異常なる發展に基き、當期中の新設擴張に關する會社は三百七十一、此の資本九千八百四十五萬圓に上り、之を前年同期に比すれば會社は百六十二、資本に於て七千六十萬圓の激增を告げ、而も一方內地富豪者の進出に依り大規模工業は鮮內の各地に續々出現しつゝあるを以て、朝鮮に於ける工業は此の後一段の進展を爲すものと信ぜらる

一般金融 界は前期同樣大勢緩慢の裡に終始し、當期末に於ける鮮內同業者の預金は三億に上り、之を前年同期に比すれば預金にて於ては五千三百萬圓、貸出にて於ては七千七百萬圓の增加を示し、郵便貯金の如きも當期末現在五千二百萬圓に上り、之を前年同期末に比すれば五百萬圓以上の增加を告げて居る要するに

最近朝鮮 の經濟界に於ては、米、棉其の他農產物の市價強調に伴ひ、農村經濟は次第に充實し來ると共に、鑛工業は異常なる活氣を呈し、延て朝鮮貿易は未曾有の盛況を告げ、一般經濟界は益堅實なる發展を遂げつゝあり、而も昨年十月一日には朝鮮總督府に於て始政二十五周年記念の式典を擧行せられ、之を契機として各方面共更始一新、倍舊躍なる發達を期せらるるは洵に慶ぶべき次第である

滿洲財況 滿洲に於ては建國以來庶政面目を革め、各般の施設經營益充實し、殊に治安工作の進捗と交通機關の發達とは地方の開發を促進し、一般經濟界は次第に堅實なる發達を遂げつゝあるが、農村經濟に於ては尙充實するに至らず、特產界は擴ね不振裡に經過しつゝあるも、交通の急激なる伸展と、各方面に於ける產業の開發とは、漸次地方經濟の發達を促すものあると共に、日滿の經濟關係は緊密の度を進め、一般經濟界は此の後益健全なる進步を遂げんとしつゝあり殊に滿洲國政府は通貨統制の必要上、九月初め國幣對金圓相場の等價示現を機とし、我國政府に交涉の結果、南次で關東州及滿鐵附屬地に於ける日滿國幣の流通に關する聲明となり、ここに國幣に依る通貨統一を實行せらるることとなりしを以て、滿洲中央銀行は「國策に順應し、滿洲中央銀行との間に之に關する要綱の協定を爲す所があつた

支那財況 にありては政情不安を續け、奧地に於ける農村の窮狀は倍深刻に赴き、而米國の銀買入政策に累せられて現銀の流出熄まず、上海市場は一時恐慌の狀を呈した、而も十一月幣制改革の斷行となりし結果、金融は漸次引緩みしも、其の後に於ける銀價の大暴落は幣制改革の前途を不安ならしめ、其の歸趨容易に窺知し得ざる狀態にある

當行業績 朝鮮、滿洲其の他に於ける最近の經濟界は略前述の如し、而して本邦は近時國力大に充實し、財界亦頗る好況の狀を呈しつゝあるも、世界列強の經濟的對立の間に處しては未だ遽に樂觀を許されず、此の間當行は內外の大勢に順應して最善の經營に努むると共に新に朝鮮內の靈水と羅津とに支店を開設し、以て倍業務の充實發展を期したる結果、引續き相當の業績を收め得たるは同慶に耐へざる所である、將來は一層其の機能を發揮し、引續き鮮滿の開發と日支經濟提携等に勗め、以て重大なる使命を完うせんことを期して居る

生糸の清算取引なら 神戸のマルサへ
神戸取引所 仲買人 サ 番絲取引員
佐相義一郎商店
神戸市浪花町六十番神阪ビル三階
電話三宮（3）二〇七六・一六八七 九七四・五六六
（香業案内及生糸通報贈呈）

株式 利喰續出 氣崩る

前場 前日新東から出直りかとみられるが如き盛面を呈したが外電はスチールは安かつたが米棉は三〇錢と鞘寄し新東は一六三圓八と四高大新九二圓八新鐘一六〇圓丁と一圓高日産七四圓四と三高朝新一九圓九と寄附あと新東は四圓三と上放れたが利喰に伸力を阻止され後半力なく新鐘は再び活躍せんとする氣勢を示し六〇圓四とあり日産は四圓台に手堅く日華新は二圓一日鐘新八圓丁とあり朝新は久振りに二〇圓台に乘せたが今一つ伸力に乏しく結局新東一六三圓三と一圓五安と氣崩れ新鐘一六〇圓丁大新九二圓と三安日產七四圓丁朝新二〇圓九と前場引

大阪短期引跡

大新	九二圓四	不變
新鐘	一五九圓八	一安
日產	七四圓八	不變
新東	一六三圓一	不變

人氣漸く轉換

新東は海外財電の好調を入れたる雖株價の鈍重から人氣は投棄化し一方新鐘戰は再び展開されんとして買方が活氣を取返したので今朝は漸く硬化するに至つたので人氣殊に新鐘は東京の代引激減によつては新東に買氣をみせてゐたが高値には利喰が出て來るので後半氣配垂れて了つた新東に對する一般の觀方は大分變つて來たらしく東販共に玉整理が了り知らず〃の間に空賣り筋が多くなつて來てゐると目されてゐるので大手賣方はまだ出動しないが新東買人氣は漸く内燃して來つゝあるらしい金利安の基調に變化がないのでこの方の策動からも買はれんとしてゐるが一方政府案じがあるからこの一氣に上昇を許さない情勢にあるらしい新東一百圓目標も再び硬派が云ひ出してゐるが腰足が綻んでゐだけに期待されてゐるやうだ

肥料株高

肥料株は全般的に好調を呈してゐるが昭和肥料は短期附場上放しと業績好調によく買はれて一圓二、三高の朝株八六八所の唱へにて強含であつた、この外東洋高陛は七四圓五から六圓五と

穩落

硫安問題はスッタモンダの紛爭を起したが皮肉なもので値段が下るのと同時に高事解決した▲獨安八千トンももう不要だと云ふのだから猫の眼の樣な變化振りである▲從つて硫安に對する當局の態度も今後は手段を變ふよりも市場を統制してゆく必要もある所以だ▲肥料王野口氏が半島内硫安供給を一手に引受け度いとの意志を表示し專賣局長なども同樣な方法で鮮内硫安を統制し度いとの考へを有してゐるとのこと▲朝鮮一手供給では獨占の弊害もあらうが、朝鮮の農民のための朝窒と云つた意味で行へばやれぬこともあるまい▲東拓配當延期は拓務省が三分配を認めなかつたことに原因してゐるが一期後るれば五分配も實現出來やう

瑯琊鑛器會商

瑯琊鑛器統制の第一回會商は内地側を迎へて十七日釜山商品陳列館に開かれるが、十六日は先づ鮮内側のみで協議の豫定で、本府商工課から確井課長、星子技師が十五日京城發釜山へ向つた

三井銀行八分据置

【東京電話】三井銀行は來る二月二日定時株主總會を開き十年下期利益金處分案（年八分据置）を附議決定する筈

大 京城明治町 大原現物店 代表電話(2)五一三一
◎本日ノ人氣株（正午迄）

東洋汽船	[illegible]	[illegible]
日本製鐵	[illegible]	[illegible]
同 新	[illegible]	[illegible]
樺太石油	[illegible]	[illegible]
同 新	[illegible]	[illegible]
昭和肥料	[illegible]	[illegible]
同 新	[illegible]	[illegible]
東洋高壓	[illegible]	[illegible]
帝國火藥	[illegible]	[illegible]
同 新	[illegible]	[illegible]
日本曹達	[illegible]	[illegible]
北鮮製紙	[illegible]	[illegible]
朝鮮石油	[illegible]	[illegible]

地株は活潑

最近地株は頗る好調を示してゐるが今日北鮮製紙は東京から買物旺盛とあり一九圓五から八と一圓方

放射線

▲新東に對する人氣が漸次變つて來て新東買へと轉換するから新東買の事は雜株の伸びではないかとみられるに至つたが利喰が困るので一氣に行けない▲政府案じも後續内閣の如何が問題とされてゐる東鄙の如の近所があるかも知れぬ▲併し財界の基調は決して惡くない先々年まだ上昇の一途にあるみてよい米國のインフレも我が國には相當の好影響を齎す事であるらう事鐘收が再び肥開されさうな形勢となつた向と云つても株がないのだから賣方にとつては始末が惡い田一は結局頑張り通す事になるであらう▲雜株買も今日あたりはヘチ株が漁られ朝鮮富士木材まで攫れて來たみる富士木材まで漁られて來ただがこんな株が待出される事は終末だと早くも雜株の頭打を挿してゐる向もあつた▲地株が姿によく富にれる株がないのだから連日値を吊上げてゐる只人氣の惡いのは製錬丈けだそれに抑鐵も觀られてゐた

山源株式日報
京城府明治町一丁目 山本株式現物店

郵船新	[illegible]
同新	[illegible]
帝船新	[illegible]
東洋汽新	[illegible]
同新	[illegible]
日石新	[illegible]
樺油新	[illegible]
日化新	[illegible]
昭和新	[illegible]
人絹新	[illegible]
北鮮紙新	[illegible]
東拓新	[illegible]
(短期上場株)	

朝取殘玉

	賣	買
新東	[illegible]	[illegible]
朝新	[illegible]	[illegible]
小林	[illegible]	[illegible]
金光	[illegible]	[illegible]
白井	[illegible]	[illegible]
三明原	[illegible]	[illegible]
大原	[illegible]	[illegible]
德泰	[illegible]	[illegible]
山口	[illegible]	[illegible]
立山	[illegible]	[illegible]
(出來高一八〇)		

指株軒並高

前日東洋汽船が高かつたが軍縮會議も結局は纏らぬのではないかとみられてゐるので今日は郵船商船東洋汽船共に一圓高であつた郵船は山一が買つてゐるらしいがやがて一圓上げて來るのではないかと觀測される

製鋼管高

軍需工業株は確り呈してゐるが過般來增配を發入れてジリ高の歩調にある日本製鐵は今日は五七圓五と又も一圓五錢の上放れ演じなは買氣を醸してゐる模樣であつた鋼管は優先九五圓五と一圓五高新株四六圓丁と一圓二高第二新三一圓五と一圓三高何れもよく買はれてゐた軍需工業株は今後有望視的に買はれる

實物前場

▲大阪商船五四圓五▲日本製糖九六圓八▲滿洲電業一九圓二▲帝國火藥一四圓二▲朝鮮石油一六圓九▲富士木材一四圓三▲北鮮製紙一九圓四——二

ヘチ株漁り

雜株買は相變らず行はれてゐるが忘れられてゐたかの如き有様であつた富士木材は一圓三から二圓丁と煽られ伊那買も四圓丁とありヘチ株漁りが始まるのではないかとみられてゐたが東京では更に漁らんとする氣勢をみせてゐた

銀買殖銀賣

鮮銀は過般來よく買はれてゐたが今日は殖銀の利却を行ひ極めて餘裕ある決算振りを示してゐるので實物は萬圓會であり其の決算をみるも四八〇會で殖銀の買は新株八三圓丁と一圓高と一圓七少く今のは新株八三圓丁と一圓高決算振りを示してゐるので實物は

（新株二三圓三と五高の強調であつた大鐵は配當含みであるから尙ほ買はれるであらう殖銀は新株七三圓丁新株五五圓丁と買人氣である）

見込まれてよく買はれ今日は一六圓七と一圓高であつたこの外鐵鋼變物なしの狀態であつたがそれでも一番にして買われてゐる模樣にさうとして賈物計りであるが變物筋も無

一圓高日本曹達は七八圓五から七九圓八と一圓三方上放れを演じて居たであつた

株式（十五日）

朝取短期

銘柄		寄付	大引	高値	安値
朝取	前	[illegible]	[illegible]	[illegible]	[illegible]
	後	[illegible]	[illegible]	[illegible]	[illegible]
同新	前	[illegible]	[illegible]	[illegible]	[illegible]
	後	[illegible]	[illegible]	[illegible]	[illegible]
大新	前	[illegible]	[illegible]	[illegible]	[illegible]
	後	[illegible]	[illegible]	[illegible]	[illegible]
新東	前	[illegible]	[illegible]	[illegible]	[illegible]
	後	[illegible]	[illegible]	[illegible]	[illegible]
日產	前	[illegible]	[illegible]	[illegible]	[illegible]
	後	[illegible]	[illegible]	[illegible]	[illegible]
同新	前	[illegible]	[illegible]	[illegible]	[illegible]
	後	[illegible]	[illegible]	[illegible]	[illegible]
鐘新	前	[illegible]	[illegible]	[illegible]	[illegible]
	後	[illegible]	[illegible]	[illegible]	[illegible]
日曹	前	[illegible]	[illegible]	[illegible]	[illegible]
	後	[illegible]	[illegible]	[illegible]	[illegible]
帝人	前	[illegible]	[illegible]	[illegible]	[illegible]
	後	[illegible]	[illegible]	[illegible]	[illegible]
拓新	前	[illegible]	[illegible]	[illegible]	[illegible]
	後	[illegible]	[illegible]	[illegible]	[illegible]
安取	前	[illegible]	[illegible]	[illegible]	[illegible]
	後	[illegible]	[illegible]	[illegible]	[illegible]
日鐵	前	[illegible]	[illegible]	[illegible]	[illegible]
	後	[illegible]	[illegible]	[illegible]	[illegible]
同新	前	[illegible]	[illegible]	[illegible]	[illegible]
	後	[illegible]	[illegible]	[illegible]	[illegible]
東電	前	[illegible]	[illegible]	[illegible]	[illegible]
	後	[illegible]	[illegible]	[illegible]	[illegible]

朝取辭定と日步

銘柄	辭定	日步	代引
朝取	[illegible]	[illegible]	[illegible]
同新	[illegible]	[illegible]	[illegible]
大新	[illegible]	[illegible]	[illegible]
新東	[illegible]	[illegible]	[illegible]
帝人	[illegible]	[illegible]	[illegible]
拓新	[illegible]	[illegible]	[illegible]
日產	[illegible]	[illegible]	[illegible]
日曹	[illegible]	[illegible]	[illegible]
安取	[illegible]	[illegible]	[illegible]

朝取短期建玉表

銘柄	賣方	買方	建玉數
朝取	[illegible]	[illegible]	[illegible]

大株短期

銘柄		寄付	大引	高値	安値
大新	前	[illegible]	[illegible]	[illegible]	[illegible]
	後	[illegible]	[illegible]	[illegible]	[illegible]
鐘新	前	[illegible]	[illegible]	[illegible]	[illegible]
	後	[illegible]	[illegible]	[illegible]	[illegible]
日產	前	[illegible]	[illegible]	[illegible]	[illegible]
	後	[illegible]	[illegible]	[illegible]	[illegible]
新東	前	[illegible]	[illegible]	[illegible]	[illegible]
	後	[illegible]	[illegible]	[illegible]	[illegible]
日鐵	前	[illegible]	[illegible]	[illegible]	[illegible]
	後	[illegible]	[illegible]	[illegible]	[illegible]
日レ	前	[illegible]	[illegible]	[illegible]	[illegible]
	後	[illegible]	[illegible]	[illegible]	[illegible]
日毛	前	[illegible]	[illegible]	[illegible]	[illegible]
	後	[illegible]	[illegible]	[illegible]	[illegible]
淺一	前	[illegible]	[illegible]	[illegible]	[illegible]
	後	[illegible]	[illegible]	[illegible]	[illegible]
帝人	前	[illegible]	[illegible]	[illegible]	[illegible]
	後	[illegible]	[illegible]	[illegible]	[illegible]
同新	前	[illegible]	[illegible]	[illegible]	[illegible]
	後	[illegible]	[illegible]	[illegible]	[illegible]
鐵管	前	[illegible]	[illegible]	[illegible]	[illegible]
	後	[illegible]	[illegible]	[illegible]	[illegible]
日曹	前	[illegible]	[illegible]	[illegible]	[illegible]
	後	[illegible]	[illegible]	[illegible]	[illegible]

大株長期

銘柄	前寄	前引	後寄	後引
東株	[illegible]	[illegible]	[illegible]	[illegible]
東新	[illegible]	[illegible]	[illegible]	[illegible]
鐘紡	[illegible]	[illegible]	[illegible]	[illegible]
同新	[illegible]	[illegible]	[illegible]	[illegible]
大株	[illegible]	[illegible]	[illegible]	[illegible]
同新	[illegible]	[illegible]	[illegible]	[illegible]
日鐵	[illegible]	[illegible]	[illegible]	[illegible]
日產	[illegible]	[illegible]	[illegible]	[illegible]
郵船	[illegible]	[illegible]	[illegible]	[illegible]
同新	[illegible]	[illegible]	[illegible]	[illegible]

短期 七一二〇枚 累計 [illegible]
長期 [illegible]枚 累計 [illegible]枚

大株短期喰合

銘柄	賣	買	取組
日產	[illegible]	[illegible]	[illegible]
新東	[illegible]	[illegible]	[illegible]
大新	[illegible]	[illegible]	[illegible]

東株長期

銘柄	前寄	前引	後寄	後引
倉絹	[illegible]	[illegible]	[illegible]	[illegible]
鐘紡	[illegible]	[illegible]	[illegible]	[illegible]
同新	[illegible]	[illegible]	[illegible]	[illegible]
新東	[illegible]	[illegible]	[illegible]	[illegible]
三菱	[illegible]	[illegible]	[illegible]	[illegible]

東京短期

銘柄		寄付	大引	高値	安値
新東	前	[illegible]	[illegible]	[illegible]	[illegible]
	後	[illegible]	[illegible]	[illegible]	[illegible]
東電	前	[illegible]	[illegible]	[illegible]	[illegible]
	後	[illegible]	[illegible]	[illegible]	[illegible]

東京短期喰合

銘柄	賣	買	取組高
新東	[illegible]	[illegible]	[illegible]
日產	[illegible]	[illegible]	[illegible]

東京現株

銘柄		銘柄	
東株	[illegible]	滿鐵	[illegible]
同新	[illegible]	同新	[illegible]
鮮銀	[illegible]	東拓	[illegible]
同新	[illegible]	同新	[illegible]
殖銀	[illegible]	富士紡	[illegible]
同新	[illegible]	日石	[illegible]
東京電新	[illegible]	滿毛	[illegible]

期米（十五日）

朝取仁川

	當限	中限	先限
前場（一）	[illegible]	[illegible]	[illegible]
（二）	[illegible]	[illegible]	[illegible]
（三）	[illegible]	[illegible]	[illegible]
（四）	[illegible]	[illegible]	[illegible]
（五）	[illegible]	[illegible]	[illegible]
（六）	[illegible]	[illegible]	[illegible]
（七）	[illegible]	[illegible]	[illegible]
（八）	[illegible]	[illegible]	[illegible]
（九）	[illegible]	[illegible]	[illegible]
（十）	[illegible]	[illegible]	[illegible]
後場（一）	[illegible]	[illegible]	[illegible]
（二）	[illegible]	[illegible]	[illegible]
（三）	[illegible]	[illegible]	[illegible]
（四）	[illegible]	[illegible]	[illegible]
（五）	[illegible]	[illegible]	[illegible]
（六）	[illegible]	[illegible]	[illegible]
（七）	[illegible]	[illegible]	[illegible]

輸入値段 [illegible]　取組高 [illegible]　出來高 [illegible]

東京期米

	當限	中限	先限
前場（一）	[illegible]	[illegible]	[illegible]
（二）	[illegible]	[illegible]	[illegible]
（三）	[illegible]	[illegible]	[illegible]
（四）	[illegible]	[illegible]	[illegible]
（五）	[illegible]	[illegible]	[illegible]
（六）	[illegible]	[illegible]	[illegible]
（七）	[illegible]	[illegible]	[illegible]
（八）	[illegible]	[illegible]	[illegible]
後場（一）	[illegible]	[illegible]	[illegible]
（二）	[illegible]	[illegible]	[illegible]
（三）	[illegible]	[illegible]	[illegible]
（四）	[illegible]	[illegible]	[illegible]
（五）	[illegible]	[illegible]	[illegible]
（六）	[illegible]	[illegible]	[illegible]
（七）	[illegible]	[illegible]	[illegible]

大阪期米

	當限	中限	先限
前場（一）	[illegible]	[illegible]	[illegible]
（二）	[illegible]	[illegible]	[illegible]
（三）	[illegible]	[illegible]	[illegible]
後場（一）	[illegible]	[illegible]	[illegible]
（二）	[illegible]	[illegible]	[illegible]
（三）	[illegible]	[illegible]	[illegible]
（四）	[illegible]	[illegible]	[illegible]
（五）	[illegible]	[illegible]	[illegible]
（六）	[illegible]	[illegible]	[illegible]

引際氣配 [illegible]

大阪期米喰合

	賣方	買方	取組高
當限	[illegible]	[illegible]	[illegible]
中限	[illegible]	[illegible]	[illegible]
先限	[illegible]	[illegible]	[illegible]

各地期米

	前場寄	引	後場寄	引
兵庫	[illegible]	[illegible]	[illegible]	[illegible]
下関	[illegible]	[illegible]	[illegible]	[illegible]
名古屋	[illegible]	[illegible]	[illegible]	[illegible]
釜山	[illegible]	[illegible]	[illegible]	[illegible]
大邱	[illegible]	[illegible]	[illegible]	[illegible]
群山	[illegible]	[illegible]	[illegible]	[illegible]
木浦	[illegible]	[illegible]	[illegible]	[illegible]
南浦	[illegible]	[illegible]	[illegible]	[illegible]

商品（十五日）

△大阪綿絲

	前場 寄付	同引	後場 寄付	同引
二月限	[illegible]	[illegible]	[illegible]	[illegible]
八月限	[illegible]	[illegible]	[illegible]	[illegible]

△橫濱生絲

	寄	引
前場 當限	[illegible]	[illegible]
先限	[illegible]	[illegible]
後場 當限	[illegible]	[illegible]
先限	[illegible]	[illegible]

▲現物賣值等 八二〇圓

△大阪棉花 前場 當限 [illegible] 先限 [illegible] 後場 當限 [illegible] 先限 [illegible]

△大阪人絹 前場 當限 [illegible] 先限 [illegible] 後場 當限 [illegible] 先限 [illegible]

△大阪砂糖 前場 當限 [illegible] 先限 [illegible] 後場 當限 [illegible] 先限 [illegible]

外電（十五日）

倫敦金塊 [illegible]
倫敦銀塊 [illegible]
米棉 [illegible]
印棉 [illegible]
スチール株 [illegible]
アナコンダ株 [illegible]
米日爲替 [illegible]
英米爲替 [illegible]

金融（十五日）

△日銀帳尻
手形 [illegible]
國債 [illegible]
政府 [illegible]

△東京コール 無條件 [illegible] 翌日拂 [illegible]

△鮮銀帳尻
發行高 [illegible]
正貨準備 [illegible]
保證準備 [illegible]

各地正米市況

	四等	三等		
仁川玄米	[illegible]	[illegible]		
多獅	[illegible]	[illegible]		
鎭坊	[illegible]	[illegible]		
鎭良部	[illegible]	[illegible]		
赤神力	[illegible]	[illegible]		
旺玄米	[illegible]	[illegible]		
無石	[illegible]	[illegible]		
白米一等	[illegible]	[illegible]		
大豆	[illegible]	[illegible]		
龍山三等	[illegible]	[illegible]		
漣長三等	[illegible]	[illegible]		
海州三等	[illegible]	[illegible]		
南浦三等	[illegible]	[illegible]		
鎭州三等	[illegible]	[illegible]		
小麥	[illegible]	[illegible]		
釜山（小甘）	[illegible]	[illegible]		
大邱（閑散）	[illegible]	[illegible]		
群山（不勢）	[illegible]	[illegible]		
木浦（弱含）	[illegible]	[illegible]		

仁川期米寄玉

	當	中	先
賣	[illegible]	[illegible]	[illegible]
買	[illegible]	[illegible]	[illegible]

仁川穀物出入（十四日）

移着數四、三四一石玄米一、五〇〇叺白米六十キロ四六一叺大豆一〇〇〇叺小豆一六七叺▲移出白米三十キロ五、七〇〇袋六十キロ三、〇〇〇叺玄米五、三二〇叺大豆一七〇八叺七六二叺

期米 地場賣り 氣崩る

前場 今朝は阪地の小弛みを受けて賣氣滯に當九圓丁度中九圓十錢先九圓十九錢と前日の止値より二錢安に寄付いたが別に目立つた實物のない際とてアトは十九錢から二十錢所に連節保合ふた揚句正米の弱含みに引際は十九錢から十六錢と氣崩れなし目治商不勢は免れない商狀を呈して前場引

後場 前場小浮動のあと後場は當二八圓九八錢中二九圓一錢先二九圓一五錢と一錢安に寄付き二節一五錢と保合であつた

ジリ〱安か

目下の所正米が產地の實物薄に手堅き商狀を維持して居るので定期も自然その牽制を受けこの邊下げ滯る事は止むを得ないも所し正米の實行きが惡くては買氣が起らないので直る事も至難である其所へこの三期には既に四萬石から賈米が溜つて居る上にこの邊相場が高くなつたら更に動繋くべく待ち構へ居る持米筋が多いので强氣として一層買ひ難いわけであるからこの相場は正米高に釣られそう無碍の暴落はないまでも矢張り斯らした安保合は免れないと見る向が多い

產地賣出さん

目下產地に與惜まれて居る米が今後賣出して來る事に付き市場では左の如き二樣の觀測が行はれて居る即ち現在持米を有する農家は大部分が大地主であるのと本年は單なる先高見越しのみでなく內乎年で凶作と豐分憂念されて居るのでこの邊相場が高くなれば兎も角安くなるやうなら絕對に賣出して來ないと云ふ向と農家がこんな値頃では賣分しないと頑張つてもそれは相場手堅く保合ふて居るからの事で若しも値下りの損失が大きくなるのでいよ〱賣れなくなるので堪らなくなるのが人情で寧ろ相場が高くなるより安くなつた方が早く賣出して來るだらうと見て居る者もある

六米感

相場は二十九圓二十錢所にコビリついた切り一寸動きさうにない▲之れは正米共物から見ると安くなりやうがなくそれかと云ふて上に賈米抗れて行けないでなチレンマに陷つてるからである▲東京では早く在米が漸減の趨勢を辿り昨ならぬ有様にして居ると云ふとか、それには不思議であるが需要筋が警戒して買い渡りを懸念し賈需筋が警戒して居る結果らしい▲して見ると鮮米を依然賈進んで來ぬのは當然で此の在米減も一時的でないと見られてゐる▲今期阪地の如きも腰商内が主で早く當限の如きも賣商内が主で早く方共主力筋には未だ警戒の狀態になつた▲之れは阪地のみでなく當所に於いても當限と云ふ事であつたが多い▲之れは阪地と云ふ事であつた▲又もや平凡なる納會と見る向が多いはもう七八千石の取組に減少しない▲何處の保合ひとしては未だこの邊の保合ひと見て小掬ひ半錢ぐ行く方が結局勝ちかも分らない▲前日京城で忠州の某氏に會ふたので同方面の正米事情を聞いて見ると籾の潤高で玄米を製して作ても採算が取れないのでこの頃は皆休業だとあつた▲斯うなつて見ると農家が滯つて賈惜むといふ事も何られないと同時にこの調子がいつまで續くかが見物である

京城府明治町二丁目 今秋田株式現物店 十五日午後二時調 ＝現＝物＝專＝門＝ 電話本局(2) 5155 5156 5157 5159 5150 644 669

銘柄		銘柄	
鮮銀	[illegible]	東電	[illegible]
同新	[illegible]	大同電	[illegible]
殖銀	[illegible]	帝瓦斯	[illegible]
東拓	[illegible]	日電	[illegible]
京電	[illegible]	三菱重	[illegible]
全北電	[illegible]	日窒	[illegible]
西鮮電	[illegible]	日鐵	[illegible]
南鮮電	[illegible]	同新	[illegible]
東亞煙	[illegible]	銀新	[illegible]
同新	[illegible]	同二新	[illegible]
パルプ	[illegible]	大日鐵	[illegible]
朝鮮紡	[illegible]	南满紡	[illegible]
日窒肥	[illegible]	淺野セ	[illegible]
人絹	[illegible]	鐘新	[illegible]
北化新	[illegible]	北鮮製紙	[illegible]
南鮮	[illegible]	日產	[illegible]
東洋新	[illegible]	秋木	[illegible]
同新	[illegible]	滿工	[illegible]
石油	[illegible]		
朝石油	[illegible]		

嶋谷汽船出張所
大連直行（三等七圓）
仁川出帆代理店日鮮海運株式會社 電話九〇番
明鮮總督府命令航路
大連直行 ×印八幡大行
日本海丸 一月十二日
明石丸 一月二十日
天海丸 一月廿九日
日本海丸 三月五日
翌日本、北海道、樺太行（各地寄港）
×印八幡太行
海州行 日本海丸 結氷
明石丸 結氷
天海丸 結氷
ジャパン・ツーリスト・ビユーロー
京城出張所 鮮海運株式會社 電話五三一九番
仁川出帆代理店日鮮海運株式會社 電話五〇番
日本海丸 一月十七日
×明石丸 一月廿五日
×天海丸 三月四日
×明海丸 三月八日
群山出帆 代理店 群山海運會社 電話一四番
日本海丸 一月十八日
明海丸 一月廿六日
明石丸 三月五日
木浦出帆 代理店 鮮海運出張所 電話八四番
日本海丸 一月十九日
明海丸 三月六日
明石丸 一月廿七日
釜山出帆 代理店 釜山兒島商會 電話四〇〇八番
日本海丸 一月廿八日
明石丸 二月七日
天海丸 一月十一日
浦項出帆 代理店 浦項運輸會社 電話一三番
日本海丸 一月廿一日
明石丸 三月八日
內地各港地 境、宮津、舞鶴、新舞鶴、敦賀、伏木、船川函館、小樽、大泊
各航路皆寄航
北海道＝北鮮線
長成丸 定期
北陸、北海道行
雄基出帆 代理店 國際運輸支店 電話二七番
二月十四日
羅津出帆 代理店 國際運輸支部 電話
清津出帆 代理店 國際運輸支店 電話一八番
城津出帆 代理店 北鮮商船組 電話二三番

九州郵船株式會社
金山出帆
博多行
珠丸 毎日午後七時出帆
博多、長崎行
伊予丸 毎月四、十四日、廿四日午後二時出帆
詳細は左記へ御照會被下度候
釜山第一棧橋 九州郵船會社出張所 電話四二二番
仁川出帆
大連直行（代理店日鮮海運會社）
東華丸 二月九日
鹿兒島、三角、長崎、博多行
東華丸 二月十五日
新義州・安東出帆
仁川經由、九州各地行（代理店日鮮海運會社）
（結氷期間休航）
詳細は左記へ御問合せ被下度候
仁川府本町四丁目 日鮮海運株式會社 電話長五〇番長一〇八番

大阪商船出帆
◎內鮮連絡優秀客船
北鮮門司阪神航行
新造船 龍興丸
大同丸 就航
洛東丸
雄基 前十時發 二月廿四日
清津 午前十時發 二月十四日
北鮮、濟州島、浦項行
大連發十時＝門司
大連丸 定期
河南丸 清津、城津、三月十九日
慶運丸 清津、城津、二月廿六日
大連內地直行 日鮮連絡便日發
切符發賣
大連＝門司 早鞆 三月一日
吉林丸 二月十五日 二月十一日
熱河丸 二月廿一日 二月廿五日
うらる丸 二月廿六日 二月廿七日
うすりい丸 二月二十日 二月十六日
扶桑丸 二月廿一日
はるびん丸 二月十八日
あめりか丸 二月十五日
たこま丸 二月廿一日
しかご丸 二月十五日

內鮮運輸仁川出帆
嶋谷汽船株式會社
神戶市神戶區明石町
◇各船共最新式優秀貨客船ニシテ案内御案内申上本社及代理店へ御申越アリ次第各號航路案內書ヲ送リ致シマス
二月十九日 內地各港地 伏木直行、新潟、酒田、船川、青森、函館、小樽
阪神行 阪神丸 二月十八日 十九日
阪神行 濱鹽丸 一月廿一日 廿一日
阪神行 日ノ丸 一月二日 三日
京畿行 京畿丸 一月一日 日
伊奈波山丸 一月一日 日
阪神行 多島丸 一月十五日 十七日
尾道阪神行 三鷹丸 一月十五日 十六日
各船共基合ニ依リ關門瀨戶內寄港仕ル可ク候
仁川港町四丁目
內鮮運輸組 電話一〇〇三五番

大阪商船仁川出帆
阪神行（貨客御斷）
二月十五日 彥山丸 群山、木浦、尾道寄港
二月十八日 第三福井丸 群山寄港
二月廿一日 第三大禮丸 群山、尾道寄港
二月廿一日 第一東洋丸 群山寄港
●名古屋、京濱行
二月廿一日 鬱陵 東丸
●鎭南浦、安東行
二月廿一日 満州 丸
●海州行
二月廿一日 安 丸
●內地各港及臺灣、北海道、支那、南洋、南北米、阿弗利加、歐州、濠州、〇各地行聯絡運送ノ貨物取扱致候
大阪商船株式會社仁川代理店
慶田組
電話 四・一一番（商出）七一二番・九八四番（入荷）二一〇番（宿直）二七八番（棧橋）

仁川汽船廣告
海州線 直航 隔日出航 黃海線各驛ト船車連絡貨物取扱
長淵線 毎月五回出航 龍湖島、椒島、長淵、眞墳、夢金浦
仙峯線 隔日出航 南元津、小青島 寄港地＝九味浦、若島、大青島
津嶋線 隔日出航 寄港地＝新津嶋、萱浦、江華、南元津、富里浦
德積線 隔日出航 寄港地＝靈興島、自動車連絡取扱
群山、安、自動車連絡取扱
舊島線 隔日出航 寄港地＝吾地里
南陽線 隔日出航 寄港地＝龍流島
居毛里線 毎月二十回出航 寄港地＝德積、外島、石南里、大草島
馬山線 隔日出航 寄港地＝信島、長峰、仙水、注文島
白石浦線（忠南牙山郡）毎月六回出航
此ノ外ニ沿岸各方面行 貨物取扱ス
仁川港町二丁目 仁川汽船株式會社 電話五一一番 一四〇番 營業係 運送係

ジャパン・ツーリスト・ビユーロー案內所
京城三越、平壤三中井、釜山三中井、安東大和ホテル
鮮內代理店・案內所
國際運輸會社
雄基 羅津 清津
慶田組
京城出張所 大阪商船株式會社
京城府南大門通三丁目一〇六
電話本局長一〇三〇番
門司より神戶間は阪神及大型船便多數あり
詳細は右記へ御問合下さい
（案內書進呈）
（基隆著翌々日午後一時）
蓬萊丸 二月廿三日
高千穗丸 三月十一日
瑞穗丸 二月十三日
門司基隆直行 每五日目發
內臺連絡船

京城日報
朝刊夕刊共十四頁

受驗と學生

三月特輯・ラストヘビー號

◎憂國眞摯の青年學徒に告ぐ
◎實業學校卒業程度檢定實現か
◎横濱高商教育の根本精神
◎入試直前の化學頻出問題檢討
◎昨年度合格者の受驗費用調
◎高校志願者數第二次發表
表解式動物重要事項完修法
◎受驗作文の效果的作成法
◎校風打診記(第三回)
◎和文英譯(重要構文)十二箇月講義
◎數學採點急所十二箇月講義
◎滿蒙新天地へ第七回生募集
◎陸軍經理學校豫科生徒募集
表解式植物重要事項完修法
◎受驗地及受驗場に於る注意
◎腕試し國語練習問題
◎國文解釋法十二箇月講義
◎漢文解釋法十二箇月講義
◎模擬試驗(志望校別の成績)志望校選定標準
◎最近十箇年專檢化學(問題)の研究
入試物化問題模範解答集
◎中等教員(檢定)合格の綜合研究
◎受驗作文基本文例集
◎聖戰直前の敵狀暴露秘話集
◎最近の各種入學試驗狀況
◎昭和十年東京廣島高檢問題
◎昭和十一年第一回專檢案內
全國受驗地案內

定價 金四十五錢(送料二錢)
東京麹町區富士見町一 研究社 振替東京二八六〇一

(11B—26)

受驗直前に此一冊!!
簡潔明快なる「受驗と學生」叢書
英文解釋法 小野圭次郎
和文英譯法 鈴木芳松
代數學解法 上下 吉岡斗松
幾何學解法 上下 高豐見
國文解釋要法 竹野長次
漢文解釋要法 佐藤正範
受驗作文要領 [illegible]
定價各冊五拾錢・送料四錢
東京麹町區富士見町 研究社 振替東京[illegible]

商業及法人登記公告

[illegible]

京城地方法院

商業及法人登記公告

[illegible]

京城地方法院

商業及法人登記公告

[illegible]

京城地方法院

商業登記公告

[illegible]

右昭和拾壹年貳月八日登記
全州地方法院井邑支廳

法人登記公告

[illegible]

右昭和拾壹年貳月拾貳日登記
全州地方法院扶安出張所

商業登記公告

[illegible]

右昭和拾壹年貳月拾壹日登記
京城地方法院横城出張所

法人登記公告

[illegible]

右昭和拾年拾貳月拾七日登記
全州地方法院茂朱出張所

寫眞 ワタナベ 本町一

死亡率の高い
幼兒(こども)の流感
熱(ねつ)が出(で)たら直(す)ぐオインを!
(一番安全で有効な手當はこれです)

胃腸型の多い小兒のかぜ熱に強い大人の藥は尚更胃腸を荒らします
必ず「オイン」
オインは幼兒の體質に適し
子供のかぜねつ、肺炎
はやりかせ
百日ぜき
はしか
其他諸熱に
安全で服み易くスラ〳〵熱を下げる理想の良藥です

オイン

發賣元 丹平商會
各地藥店にあり

ピ
アンチピリン丸
大人のかぜねつに
流行性感冒には特に安全良効

果然大躍進!大評判!日本一の青年雜誌!

出世成功を望む眞剣熱烈の士は讀め!!

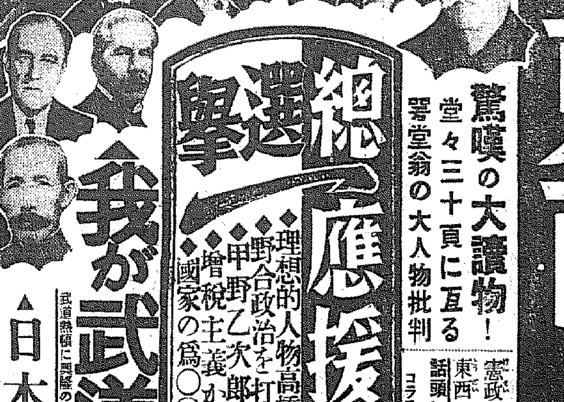

特別讀物

東西人物評 尾崎行雄

驚嘆の大讀物!
堂々三十頁に亙る
咢堂翁の大人物批判

憲政の至寶尾崎咢堂先生が過去數十年の間、輝ける公私の生活に於て面接せられた東西の大人物の縦横批評、透徹せる文明批評あり、深刻なる政治論あり、驚嘆の大熱論!

話頭に上る諸人物—西郷隆盛、ムツソリニ、ヒツトラー、後藤象二郎、クレマンソー、スターリン、ニコラス皇帝、伊藤博文、山縣有朋、大隈重信、ロイド・ヂョージ、ルーズベルト、桂太郎、袁世凱、蔣介石外、數十人物。

總選擧 應援演説例

◇理想的人物高橋候補を推す…實業家 長尾半平
◇野合政治を打倒せしめよ…明大教授 赤神崇弘
◇甲野乙次郎君を推薦す…國民同盟 清瀨一郎
◇增稅主義か減稅主義か…政友會 猪野毛利榮
◇國家の爲○○氏に投票を望む…青木得三

我が武道の本義 陸軍大將 荒木貞夫

武道熱頓に興隆の折柄、武道が日本精神の精華たる所以を高唱し、武道家の覚悟を説ける大熱論

▲日本外交界の草分時代…渡邊默禪
▲珍談百出 地方遊説の今昔物語…龍宮茂

商店經營の秘訣 中村屋 相馬愛藏

商店繁榮之の道!而して萬人成功の道!

▲人物小説 涙の逐鹿戰…今井鯛三
山崎農相の選擧美談 少年時代からの無二の親友と、はからずも選擧場裡に勝敗を爭ふ運命におかれた農相の涙に色彩る大美談。
▲新雄辯道講座(音聲論)…鶴見祐輔
▲漫畫訪問 小勝老の「舌」の打診…和田邦坊
▲逸話の人 石黒忠悳翁…雨宮恭三

隨感隨想
敵を褒める…森田草平
林檎と涙の瀬戸…杉浦非水
電車の思ひ出…今井邦子
青年の莊…前田夕暮
女は悲し…奥むめお

中等學校以上に 雄辯科設置の大論

果然大反響!
聞け!名士の大熱論
◆雄文雄辯を兩立せしめよ…安部磯雄
◆設立の要なし…矢野恒太
◆必須科とせよ…小久保喜七
◆國語科の中で…小尾範治
◆辯舌は一の技術…大山郁夫
◆正科は疑問…三橋信三
◆必要を痛感…中野正剛
◆必要なし…堀内信水
火花を散らす大論戰を見よ!

雄辯 三月號

詩人西條八十物語…松浦光

日本詩壇の輝く明星として三歳の兒童もその名を知る西條氏が、血も涙も滲む過去の苦心と奮闘物語!

全國青年演説大會

時代の先端に立つ青年が熱火の叫び!聞け!

▲現代小説 戀と就職…谷崎精二
▲時代小説 江戸の華…前田曙山

彌次を語る大座談會

出席者 加藤咄堂 竹内道説 笠井重治 原惣兵衛 喜多壯一郎 眞鍋儀十 關未代策 の諸氏

彌次是か否か、付け彌次とは何か、斯道の大家諸先生が、名彌次、迷彌次等を擧げての名論、卓說、さては話中に名彌次の珍彌次等、近來稀に見る熱の乘つた大座談會、而もその間自ら演説の呼吸も判り、興味横溢!

▲畫壇人氣花形總まくり
▲亞細亞青年座談會(明日の亞細亞を背負つて立つは誰々?東亞民族の代表的青年が吐露する興隆の道!)
▲正義は勝つ(黒人の父ブーカー・ワシントンの名演説物語!大感動)

立志!奮闘!彼が今日を築くまで
—二十餘年血涙の努力(日本畫家 森白甫氏)
—泣笑ひの苦闘史(映畫女優 飯田蝶子さん)
—廿九歳でデパートの重役(津田清一郎氏)

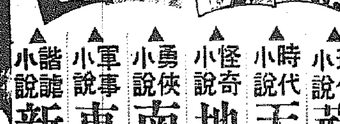

▲現代小説 荊棘花咲かば…野村愛正
▲時代小説 天保小唄峠…湊邦三
▲怪奇小説 地球侵略者…延原謙(譯)
▲勇俠小説 南海復讐王…野村胡堂
▲軍事小説 東の先驅者…山中峯太郎
▲諧謔小説 新家庭聯盟…益田甫

肅正選擧に榮冠を狙ふ新人群

選擧肅正に酬!初陣の功名は誰々に?

定價 五十錢 (送料三錢)
東京小石川 大日本雄辯會講談社

岡田首相の意動き
愈よ演說會開催
十七日東京で第一聲を揚ぐ
大麻幹事長の口說き落し成功

【東京電話】總選擧期日は愈よ間近に迫り、岡田首相の街頭進出に依る政局緩和も態度が問題に乘り上げ、當出身閣僚から熱心なる勸說あつたに拘らず主催者、會場並に時期切迫などの爲め遂にお流れになるのではないかと思はれてゐたが、最後まで首相の出馬を期待し熱望して居つた町田商相は十五日大麻幹事長をして岡田首相に對し最後の懇請を爲した結果、首相の意向も漸く動き、十七日東京において演說會を開催することに同意し直ちに自由幹部幹事長と之が具體的方法につき協議を遂げた、書記官長は首相の意を承け十五日午後三時十分後藤内相の私邸に訪ひ首相の意を傳へて諒解を求めた、即ち首相の出馬問題は閣内に於ける政黨閣僚と官僚閣僚の板挾みのため容易に決定を見るに至らず、議會解散以來三週間餘り揉みに揉んだ揚句、總選擧期日切迫の今日漸く決定を見たことは何としても首相の態度につき優柔不斷の非難は免れ難く、官僚閣僚に氣兼ねしながら遂に民政黨と昭和會に押し切られたことはその側近内閣の總選擧に臨む態度を明日にしたもので、延いては總選擧後に於ける閣内の動向にも微妙なる關係を持つものとして頗る注目されてゐる、右につき岡田首相は語る

自分 の進退に就いては徐てやつてもよいと思つて色々考へたが、出來れば早い内にやつた方がよいと思つて名分明後十七日頃東京だけでもやれたらやりたいと思ふ、未確閣僚とかその他の細かい事は未だ決まつてゐない、閣僚も外の人も希望するなら演壇に起つてよいだらう高橋藏相が出るかどうか決まつてゐない、外の藏原、兒玉、小原の各相の意向も聽いてゐない

但し (意向のあるはつきり)した人の出るのは具合が惡いだらう、自分の演說内容は此の前レコードに吹込んだ内容と同樣だ、選擧前止のとは述べない、自分としては、第六十八議會解散の理由が全國民に徹底しない憾で靜めて仕舞ふのも具合が惡いと思ふので、結局解散理由と重大政綱を話す積りである、今日は町田商相とは何等交渉なかつた、大麻氏政務幹事長と一寸話しただけだ

藏相も 登壇

【東京電話】政府は八大政綱並に議會解散の理由を總選擧に際し一般國民に徹底せしむるため、嚢に岡田首相はレコードに吹込み全國各地に配布したが、更に一層政府の抱負經綸を發表して之が徹底を期するため來る十七日午後三時より日比谷公會堂に於て政府主催の下に演說會を開催することに決定した、同日は白根書記官長が開會の辭を述べたる後高橋藏相登壇して所謂高橋財政の方針を敷衍說明し、次いで岡田首相登壇政府の八大政綱及議會解散理由を高調し内外民衆に直接呼びかけることになつた、尙同日は兒玉拓相及び小原法相も出席する筈

岡田首相

首相街頭進出に 政友は大不滿

【東京電話】岡田首相は十七日午後三時日比谷公會堂で解散理由並に政綱を徹底させるため演說會を行ふことになつたが、これについて政友會側は政府が擧國一致内閣の實體を暴露したものであるとして憤激の態度を示してゐる、即ち政府は擧國一致を標榜しながら政策の實行が出來なくなつたゝめ議會を解散したものであるが、議會で既に表明したにも拘らず、更にこれが理由を今更國民に知らせんとすることはその理由が奈邊にあるかを知るに苦しむ者である、政府が選擧の形勢不利なりとの理由によりこれを行ふものであれば、嘸正選擧を高唱しながら與黨のため應援をなすもので、自らその擧國一致を抛棄するもので、その不信の事實を國民に自ら知らすことになるから政府のため執らざるところであるが、その血迷つた態度は徒らに國民のひんしゆくを買ふにとゞまることにならう、しかして政府のこの態度は總選擧後の政友會の對内閣に對する態度について更に一問題を提供したものといへよう、總理が演說するといふのは政治を知らぬ結果と思はれるが、高橋藏相が演說するに至つては政府が與黨應援の精神を如實に示すものであり、苦々しいことゝいはざるを得ない

昭和會公認 四十八名

【東京電話】昭和會では十五日午後醫師第二區から非公認立候補中の岩瀬亮吉氏を公認する旨發表、これで昭和會公認は合計四十八名となり以上をもつて公認を打切ることゝなつた

府域の擴張で 六普校增加
京城府第二教育部會 追加豫算十萬四千餘圓計上

京城府の行政區域擴張によつて府に編入される普通學校は、往十里、漢江、崇仁、陽泉、龍江、永登浦の六校であるが、第二教育部會では六校增加による追加豫算十萬四千餘圓を計上、十五日の部會に上程した、これで京城府の公立普通學校は十八校から廿四校となり、十一年度豫算總額百廿萬千六百七十四圓、昨年より廿一萬餘圓の增額である

開票
大部分は廿一、二兩日に行はる
全部確定は廿三日早曉

【東京電話】二十日に迫る總選擧は廿日投票後即日開票される新潟第三區の一部(三條市)福島縣第一、第二區の一部(福島市、會津市、若松市)島根縣第一區(松江市)を除く全國に亘り立候補した八百七十八名の立候補者の最後の運命を決することになつたが、開票は廿一日と廿二日の兩日に亘つて行はれ、二十一日中に全部判明するものは全國百二十二の選擧區中六十二區で二十二日中に終了するものは六十區である、尙當選者中二十一日確定のものは二百四十三名、二十二日確定のものは二百二十三名で當落全部の確定を見るのは二十三日早曉となる模樣である

各省實行豫算要求書
大藏省に提出

【東京電話】十一年度の各省實行豫算要求は十五日各省より大藏省に提出されたので、大藏省では十七日各省會計官の說明を聽取し査定に着手することゝなつた

陸軍省豫算

【東京電話】陸軍では十五日午前大藏省に明年度實行豫算追加豫算及び豫備金支出に關する豫算案を提出した、その内容はさきに第六十八議會に提出した不成立豫算總額五億七百五十萬圓にその後の災害復舊費等が計上されてあるため多少の增加を來して總額五億九百萬圓程度である

汎米會議開催に關して
ハル國務長官語る

【ワシントン十四日電通】西半球を打つて一丸とする汎米平和會議の開催に關し、ハル國務長官は十四日次の如く述べた

平和 も世界各國間の經濟關係如何に依つて左右される處大なるものがある、アメリカ政府は右の見地より現在南米大陸の世界の示唆する處に對しては深甚なる注意と考慮を拂つてゐる、今日世界各國は總て國際貿易發展の機會を失ひ深刻なる不況裡に沈淪し居るが、これこそ現在の世界平和に對する最大の脅威であると思惟する、恐らく世界各國の關係者を一堂に網羅して打開策に腐心する意見交換を行ふことは右目的達成の爲めに最良の策であらうが、これは言ふは易くして實行は頗る困難である

され ば各國は夫々先づ隣接數ケ國と會合協議するのが最も賢明な策である、若し右の方法に依り國際通商關係の伸張を實現し得るならば各國民間の恐怖心や疑念を除去するに役立つと大なるものがあると確信する

全南道議補選

全南務安郡の道會議員補缺選擧は十五日午後六時から務安郡廳で執行、有權者總數二百四、棄權十一で開票の結果、金晶鉉氏が百卅五票で當選、次點は五十八票の金錫鉉氏であつた

"兩國の暗雲を一掃し 東亞の大局安定へ"
許新駐日大使が聲明

【南京十五日同盟】新任駐日大使許世英氏は十五日午後三時南京に於て日本記者團を引見、東京赴任を前に初會見を遂げた、席上許世英氏は日支關係の常道化を要望大要左の如き聲明を發した

余の訪日 は今回がはじめてで月末には南京を出發赴任したいと思ふ、余は從來忠信篤敬をモットーとして來たが今後もこの考へを變へず中日外交に臨む覺悟だ、中日の永久平和を圖るためには日本が我國の主權を尊重し、兩國間の信義と公平に基きかつ東洋固有の道德的精神發揮に相互努力することが第一だ、これにより兩國の暗雲を一掃し、東亞の大局を安定せしめ

若いては 世界平和を維持し人類の福祉を增進したい、これは困難なことには相違ないが大所高所に立ち兩國國交を全面的に調整し常道に復歸せしめることはたやすいことである、日本には林權助男、芳澤元外相、重光外務次官などの知友あり、兩國の複雜な關係に處し兩國關係を改善したいと思ふ、尤も兩國關係の調整具體的方法に關しては未だ政府の命を受けてゐないから、お話することは出來ない

佛政局の前途 全く暗澹!
人心極度の不安狀態

【パリ十四日電通】フランス政府は社會黨首領レオン・ブルム氏の毆打事件を契機に十三日夕刻大統領令を公布、アクション・フランセーズ、カムロ・デュ・ロア兩右翼團體に對し嚴重解散の命令を下すに至つたが正當派は政府の措置を無視アクション・フランセーズ派の領袖たるモーラス氏の如き『大統領令は一片の反古に過ぎぬ』と稱して、機關新聞『アクシヨン・フランセーズ』紙を通じて對抗的態勢を示してゐる、十四日早朝パリ市内隨所に左右兩派の小競合あり、一九三四年二月の騷擾を想起して人心は極度の不安狀態を示してゐる、サロウ首相は右翼團體の逮捕を斷行するに至らず、しかし社會黨は右翼ファッショ分子の徹底的取締りを主張してやまぬため政局の前途は全く暗澹たる有樣である

"日本は何を欲するか"
─米紙の社說

【ニューヨーク十四日同盟】クリスチャン・サイエンス・モニター紙は十日の紙上に『日本は何を欲するか』と題する社說を揭げ、日支兩國の關係につき次の如く論じてゐる

もし日本 人に日本は何を支那に求めるかと聞けば誠實を要求すると答へるであらう、支那が誠實を缺くことは政治的軍事的に弱いためナポレオンの樣な不得要領さと、以夷制夷政策を事とするに至つたことに疑ひない、日本は支那が國内の秩序を維持するに足り、しかも日本の要求に反對する程強力でない事を希望すると云つて間違ひではない

又經濟的 には支那が繁榮し、より多くの日本品を買ふ事を希望するが、競爭者として工業的に發展するを希望しない、日本が支那に對し比較的寛大な政策をとる場合には地理的に接近し、經濟的能率において優れてゐる關係上商業上の希望は實現出來よう、日本の財政的その他の制限を顧みずしてアジア大陸征服の遠大な計畫に着手しようといふことは、究極において日本の國民的利益に對する最大の敵である

混合委員會に 中立代表を任命
きのふ大田大使との會見で ストモニヤコフ次長が希望

【モスコー十四日同盟】モスコー駐劄帝國大使大田氏は十四日午後外務人民委員部にストモニヤコフ次長を訪問、本省の訓令に基き滿洲國政府の立場を宣明した、但しストモニヤコフ次長は大田大使の說明に納得せず、次いで大田大使は國境紛爭處理の前提條件として國境を確定する必要を指摘、日滿ソ三國の混合委員會設置を提案した、提言に對してはストモニヤコフ次長は全幅の滿足を表明、タス通信の發表によれば次の如く言明したと言はれる

ソヴ エート政府は從來しばしば混合委員會において國境事件を調査しようとの提案を示唆したが、日本政府においては從來右提案に一切受諾しなかつた、しかるに今回混合委員會により現地において調査を遂げる提案を受諾出來ると解されるに至つたことは欣快に堪へない、右案はソヴエート極東赤旗軍司令部が過般既に提唱したところであるが、混合委員會が國境事件につき公正有効的な案を決定するために委員會のうちに中立代表數名を任命することが必要である

中立 委員を任命して紛糾を收め、日ソ兩國間の平和に貢獻することが出來やう、既に日本政府が右提案に贊意を示した以上混合委員會に中立委員を任命することに反對しないことを希望する

ストモニヤコフ次長の提案に對し、大田大使は本國政府に照會すべしと述べ外務人民委員部を辭去した

蘇聯の提議に 斷乎反對
外務省の非公式意見

【東京電話】大田駐ソ大使は十四日廣田外相の訓令に基きストモニヤコフ外務次官を訪問、滿蒙國境紛爭事件解決に關する日滿ソ三國の共同調査委員會の設置を提議したるに對し、ストモニヤコフ次長は同調査委員會に第三國人を介入せしむべき旨を要請したと傳へられてゐるが、十五日夜まで外務省には公電到着せず、ソ聯側の態度は徒らに第三國人の介入により事態を紛糾せしめんとするものであるとし、外務省は頗る不滿の意を表し十五日非公式に左の如き意見を表明した

日滿蘇の國境劃定問題は三國の調査機關に依つて立派に解決出來る問題であるに拘らず何を苦しんで第三國人を介入せしむる必要があらうか、要するに蘇聯側の提議の裏には種々魂膽が伏在しあるのであらうし、斯かる問題は日滿蘇三國間に於て立派に解決し得るのであるから我方としては蘇聯の提議には斷乎反對せざるを得ない

一千の外蒙兵が 突如我部隊を攻擊

【新京十五日同盟】ハイラルよりその筋へ達した情報によれば、十五日午前九時頃軍用自動車四台を有するおよそ一千名の外蒙兵はバイル湖の北端アッスルスメの西方より突如我部隊を攻擊し來つたので、我部隊は直ちに之を擊退した、我が駐屯部隊では愈よ出でゝ愈よ暴戾な外蒙兵の不法行爲に極度に憤激し、今後の態度に對するため極度に緊張してゐる

代田會頭不信任の 爆彈動議!
贊成側に軍配あがる
きのふ仁川商議議員總會

【仁川電話】常議員補選と十一年度追加更生豫算を附議する仁川商議臨時議員總會は、十五日午後三時半から開會、代田會頭より水產會社の解散で今村議員が失格したこと、今井副會頭の辭任、金副會頭を正副會頭にすることを述べ、次で議事事項は吉木議員の動議で讀會省略可決確定、常議員補選に入るや堆議員は代田會頭不信任案提出の緊急動議を出し、九名の贊成を得て提案、一票の差で當選した代田氏を會頭とする商議は不安定であり且つその一票に自選の疑ひがかけられる、結局平和への途は只一つ元老吉田秀次郎氏の再出馬を乞ふのみであつて、之には電氣金融會社代表としての自分の議席を吉田氏にゆづる決心である と爆彈動議の理由を說明(代田氏が金副會頭に議長席を讓る)之に對し平野、土居兩議員が反對的意見を開陳、それより採決に入り今井議員の無記名投票の動議成立十四對十(棄權一票)で不信任案贊成側に軍配が擧つた、なほ常議員には吉木議員八票で當選(次點七票吉居議員)と決した、今後不信任案を繞り贊成、不贊成の兩派議員間に深い溝が掘られ紛糾を激化するものと見られるが、代田會頭絕對支持の議員並に發表した商議關係者の動きは注目される

"滿蒙國境衝突は 伊エ紛爭より重大"
米陸海軍當局は警戒

【ワシントン十四日電通】滿蘇國境に於ける日滿、蘇外蒙間の衝突はワシントン官邊の著しい注目を惹き、殊に陸海軍當局では之を以て將來アメリカに影響を及ぼすべき重大紛爭の種となる惧れあるものと解し、アメリカにとつては伊エ紛爭よりも遙かに直接的な關心を必要とする警戒すべき事件と見て居る、而して日蘇兩國は現在のところ開戰を挑む如きことは之れを避けようと希望して居るものと解する向きが多い、それにも拘らず何故斯く衝突が起るかについて責任ある有力筋では左の如き觀測を下してゐる

一、日本側が滿洲領と認めて居る地域にソヴエートが外蒙兵を指揮して前哨線を前進させて居ることは事實と解される
一、滿洲國境諸都市を爆擊すべきソヴエート飛行根據地が國境附近に設けられて居ることを日本側は大いに警戒して居る
一、日本側は日蘇開戰の場合シベリア沿線進出に對して、外蒙から如何なる程度の反抗を受けるかを豫め試驗して置くのが得策といふ肚があるかも知れない

米國財務省が 增稅斷行決意
新農業法財源に

【ワシントン十四日電通】聞くところによるとアメリカ財務省は農調法に代る新農業法成立の場合、之れを運用するための財源として增稅斷行の決意を固め之れが議會への提出準備を整へてゐるが、議會の反對を緩和するため數種類の稅源を折衷し議會に選擇の餘裕を與へることになつた、準備された稅源は左の如し

一、製造業者に對する消費稅賦課
一、所得稅基礎擴張
一、酒稅增額
一、會社課稅增率

英海軍省が 豫後備兵を募集

【ロンドン十四日同盟】イギリス政府は主力艦隊を地中海に集結した結果、本國水面を防備する海軍力の不足を痛感し、艦齡超過艦艇をも動員して防備に當つてゐるが、更に最近豫後備海軍々人を募集し艦船勤務兵の補充に着手するに至つた、海軍省においては三ケ年の期限附きで豫後備兵を募集し、恩給を据え置いたまゝ基準俸給を給してゐるが、ポートランド、ポーツマス等の各軍港に五十歲台の水兵が右募集に應じて勤務してゐる以上の事實に徵してもイギリス政府は地中海の海軍力を縮減せぬ方針と解される

丁代理大使の 袂別午餐會

【東京電話】近日東京に着任することになつてゐる支那駐日大使許世英氏と事務引繼完了次第、駐日代理大使丁紹伋氏は、南京に歸國し、前駐日大使蔣作賓氏の下で大使館内政務參贊の役につくことになつてゐるが、十五日は午後一時から麻布の大使館において我が有吉有田兩大使及び外務省首腦部を招待して袂別の午餐會を開催、重光次官、桑島東亞局長、天羽情報部長等も出席懇談を行つたが『日本の對支態度につき充分なる御報告を期待する』との重光次官の注文あり、日支兩國がそれぞれ新大使を交換し久し振りに南京に日支の直接交渉を開始せんとする矢先のことゝて注目される

政治問題導入で 前途は多難
ロンドン海軍會議

【ロンドン十四日同盟】ロンドン海軍會議は主力艦問題を繞り依然として難局を脫せぬが、更にフランス、イタリー兩國代表が政治問題を導入する意向を表明してゐるため局面は更に紛爭を豫想されるに至つた、即ちアメリカ代表部においては海軍會議に政治問題を導入することに絕對反對で、デヴイス代表の如き既に私的會談においてイギリス代表部に對し會議は海軍問題に限定さるべきで、ヨーロッパの政治問題導入を許さずと警告したと言はれる、然しフランス代表コルバン大使がロンドンに歸還し主力艦問題が曲りなりにも片づけば、政治問題が持ち上るのは必至と見られ會議の前途は多難を免れない

英外相三代表と協議

【ロンドン十四日電通】イーデン外相は軍縮協定成立を出來るだけ速かならしめる意向の下に十四日朝先づイタリー代表を、次いでフランス代表を招致それぞれ個別的に懇談し更にデヴイス米代表とも午餐を共にしつゝ軍縮問題について重要協議を遂げた

外蒙兵 不法越境
監視所を射擊しつゝ逃亡す

【ハイラル十五日電通】十五日當地蒙古機關着入電に依れば、去る十二日午前七時外蒙兵はアルタイメン西南方百卅キロの地點に於て不法越境し來り、附近に放牧中の馬首頭を掠奪の上我が監視所を射擊しつゝ逃亡した、因に同監視所方面には蘇聯軍用自動車五輛に分乘した外蒙兵が絕えず國境線に出沒し同監視所を威嚇越境しつゝある

杉山參謀次長 陸相訪問

【東京電話】杉山參謀次長は來る二十日頃東京出發朝鮮滿洲並に北支視察に赴くので、十四日午後三時陸相官邸に川島陸相を訪問し、現地當局との打合せ事項につき懇談し、議の上更に三月の定期異動についても協議し同四時三十分辭去した

今井田總監 さく夜東京發

【東京特電】東上中の今井田政務總監は實行豫算をはじめ諸般の打合せも大體終了したので、十五日午後十一時發列車で官民多數の見送りを受け歸任の途についた、十七日午後三時京城着の豫定、なほ同行の池田秘書官は風邪靜養のためあとに殘り十九日頃歸任の筈

海軍異動

【東京電話】呉海軍工廠長松下中將は在任四年に及んだので今回閑地につくことゝなり、これに伴ふ異動は十五日左の如く發令された

呉海軍工廠長 海軍中將 松下 薫
補軍令部出仕
艦政本部總務部長 海軍中將 豐田貞治郎
補呉海軍工廠長
艦政本部出仕 海軍少將 澤本 頼雄
補艦政本部總務部長

東西南北

世界で一番有名な鳩が▲十七歳十一ケ月の年齡でホノルルで死んだ▲ジョンはアメリカの傳書部に使はれてゐた鳩だつた▲ドイツの彈雨を冒して重要使命を運んでゐた時近くで彈丸が破裂し▲鳩は墜落したが▲もう一度高いところに飛び上らうと懸命に飛び上つた▲鳩は血にまみれて本部に到着した▲羽は破れ一本の脚はちぎれてゐた▲それから回復した▲この鳩は▲一本足の名をつけられた

フジチユウ醬油　富士忠醬油株式會社

金銀 福 白金　東京市下谷區練塀町　株式會社石福商店　電話下谷(83)〇九五九番・〇九九二番・〇二八五番・〇〇八八番　振替東京六八八番　受信略號(トウケイシフク)　出張所 平壤府旭町

丸久式製粉機　丸久製粉機　用途 米、小麥、ソバ其他一般穀類、鹽、粘土、木炭、タドン原料、顏料、染料、藥種、香辛料、肥料、飼料、其他一般粉末製造に最適なり　丸久手廻製粉機　カタログ進呈　大阪市東區東雲町電停前　久保田工業所　電話東三〇〇五番

京城府旭町二丁目八番地　外科 皮膚科　瀨戶醫院　瀨戶 潔　電話本局(2)二四九八番

軍手　製造家を求む　◎年中無休…收入確實◎　朝日軍手京城店

東京蒲田 日本飛行學校

マンガは躍る

選擧肅正

選擧風景　川原久仁於

熱辯の候補者が夢中で叫んだ！「諸君！　諸君の清き一票はこの私に……」

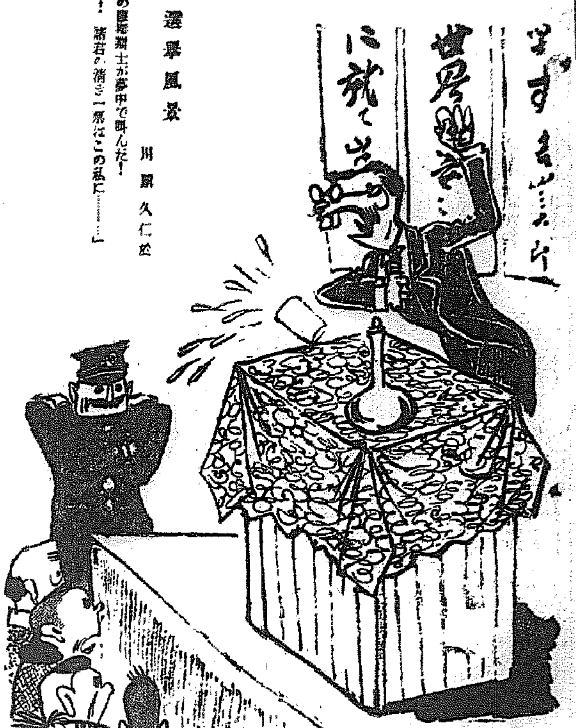

育つ兒・やせる父　[illegible]

機をみるに敏!!　田鐵男

最も効果的な選擧戰術を考へました。

總選擧直前　官大象

候補者の眼には　通行人の顔が……

雪ダルマとタドン　原瀬しん平

親心子知らず　小原榮靖

倅の入學試驗に、親爺熱中すれど……。

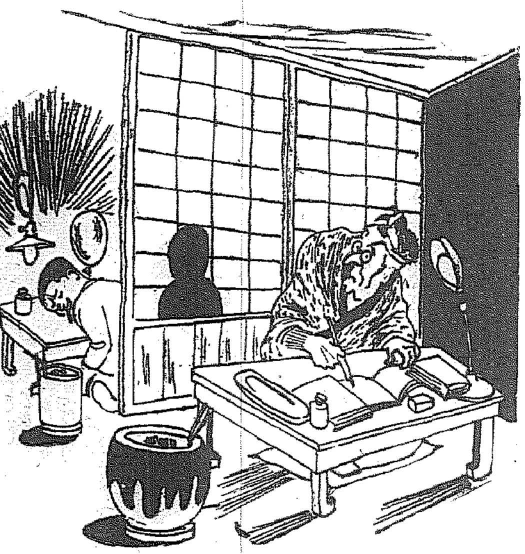

屠屋豊年期　深谷郷

「卒業期ともなれば、履歴書の書きくづしで……」

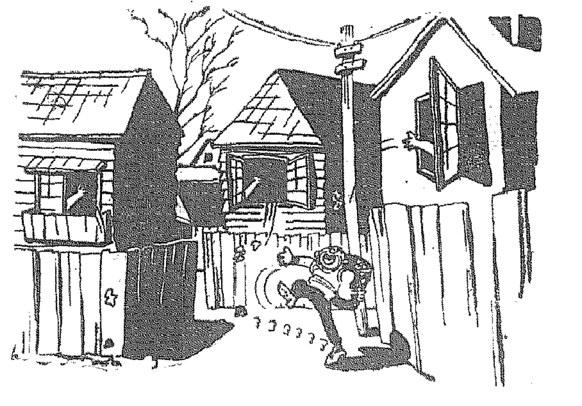

梅は梅でも……　秋山五郎

隠居「梅はいつ見ても美しいわい」
女中お梅「まア、御隠居さん、おからかひになつちやア厭ですわ」

平林たい子雜感　坂井德三

『拙い顔』のこと

平林たい子の自傳的作品のなかで、自分の顔がひどく拙い顔だといふことを、云ひあらはした數行に、何度かぶつかつたことがあるやうにおもふ。何かの感想で、自分なんかフェース・ヴァリューがなくつて……といふやうな言葉を笑ひながらのべてゐるのも、よんだことがある

なるほど、たい子女史の顔は、『拙い顔』といふもの、一つのタイプであるやうだ。しかし何やかやの會合の席上、彼女がテーブルに立つてのべてゐる感想をきゝながら、あの肉の部厚な、同時によく引きしまつた顔からは、非常に性格的なものを受けとるのであつた。聞いてゐる感想そのものからは、理論の上でうけなづけないことを受けとつてゐる場合でも、彼女の顔そのものからは、いゝ意味での部厚な、性格のゆるがないものを受けとるのである。よく拙い顔だが風格がある、といふことが云はれる。彼女の場合は、そんな割引された場合ではない。一つのいゝ性格がいろんなまざりものを統一しながら、服從させながら、あらはれてきてゐる、なか／＼いゝ顔である

人間の顔といふものは、顔自身が一つの獨立した、全體としての市民權をもつてゐるのではなく、その人全體（作家なら作品をふくめて）にたいする評價に從屬した關係で評價されるわけだが、とにかく、なか／＼いゝ、拙い顔である。どう、コテヤカンナを入れても、モダン・ガールにはなれないといふ、自然の一つの佳作といつていいだらう。また個人的に話したこともないが、今後、獨立作家クラブの世話役を、ずつと彼女がつゞけるならば、さうした役には、はまり役の貫禄のある顔だ。いつか彼女が、どこかの喫茶店で、あの顔へピシャリと手のひらを額のやうにしておしつけて、物を云つてゐるのをみたことがある。その額は赤く、たつぷりとふくれてゐて、その上に手をおいたのが、いかにもその額を持てあましてゐるかのやうな感じで、うけとられたことがあつた。今の彼女には、さうしたムダなものが、内容的に、すつかり取れ、といつてる感じだ。その顔を大いに得意になつて、どこでも振りまわしてほしい。といふ意味は、獨立作家クラブの世話役といふ役目を、部厚な性格でよくやつてほしいといふことだ

作風のこと

『葉山さんの人と小說』といふ文章（文藝二月號、葉山嘉樹との『相互批評』）のなかで彼女はかう書いてゐる。『葉山さんのこの頃の小說では、ちつと靜かに落ちついて、決して心の襞で促し立てるのでもなく、自然の愛情で染つてゆくものを染めようとしてゐる……』『それがほんとに勞働者なら彼の情懷は決して階級と階級との接觸面でだけ火花を發するものぢやないプロレタリアの情緒には、フダン着とよそ行きの區別はないといふ「一枚看板」がプロレタリアだ』葉山嘉樹との相互批評で、葉山が『たい女史について』書いてゐるのより、たい子女史が葉山について、右のやうに書いてゐるなかに、むしろより以上、たい子自身が云ひあらはされてゐるとおもつた。それは、たい子自身の作品が、こうした成果を、多くあげてゐるといふ意味ではない。つまり彼女の作品の檢討をした上で、こういふ言葉がひき出せるといふのではない。彼女が作をする場合の心構へが、おそらくこゝにあるだらうと推定されるのだ。たい子自身のこの言葉が、たい子がそのリアリズムの方法において意圖してゐるだらうところを非常に巧妙に云ひあらはしてゐるとおもふのだ

が、こゝで云ひたいことが、一つある。それは『階級との接觸面でだけ火花を發するものぢやない』といふ言葉である。その言葉は、それだけのものとしては受けとれぬこともないが、同時に、プロレタリア作家は『階級との接觸面』でないやうな面において、實に『階級と階級との接觸面』を見出しそこに火花を發見し、描き出す、いださうといふ心構へが、ぜひとも必要だといふことだ。さうした接觸面でないやうに見えるのは、それは一見しただけの場合で、その現象の本質を極めてゆくならばそれはかならず『階級と階級との接觸面』であるに相違ないのでプロレタリア作家としての任務の一つは、それをリクツでなくて、個々の具體的な姿のうちに見出し、さうしたものとして形象化してゆくとにある。いかなる接觸面でもそれが階級との接觸面でないところの接觸面はないのだ。これは決してただの原則論でもなければ、ヘリクツでもない。また作品を政治主義的に定型化するわけでもない。個々の日常性が、日常性としてあらはされるなかにも、作家の心構へが、つねにこのことに向ひ、こうした形象化に成功的に立ち向はねばならんといふことが、特に大切であるとおもふ。これこそ『一枚看板がプロレタリアだ』といひ切れることの基礎をなすものだ。たい子女史の片言をとらへて、かういふと、少し大ゲサにも見えやうが、彼女の多くの作品と照合しながらこのことを考へると決して無理なリクツのつけ方ではない。彼女の作品については、ぜひ云はれなければならんことだとおもふ

ハッキリしないもの

いつか彼女が、中條百合子を評した短い言葉のなかに、『私とか林芙美子さんのやうな生活をしてきたものには……』といふ言葉で中條百合子にたいする批判的なことが云はれてゐたのを記憶する。問題は何であつたか記憶してゐないのだが、その時、たい子女史はやつぱりこんな風なルーズな物の考へ方をしてゐるのだなと不滿に感じたことがある。彼女の時々の感想をよんでも、しばしばハッキリしないものを感じる。が、それは、いづれ具體的な問題を提へて論じることゝしよう

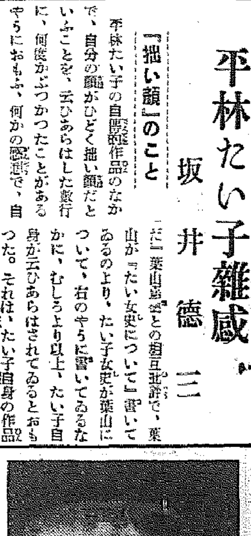

家庭醫學

近代醫學からみた不老長生法

便秘する人々は短命

米國の黄金王カーネギーが、昔て百萬弗の賞金を懸けて、若返りの研究を世界の醫學者に切望したところ、たれ一人その研究を申込むものはなく、唯一人、獨逸の某醫學者が『若返りの秘訣は、老人の胴に若人の首を移植するにあり！』と、揶揄した書状を送つたといふことです。

如何に莫大な賞金を積んでも、また優れた醫學者を集めて研究させてもそれほど不老長生

若返りの秘術

は至難なものであり、かの有名なスタイナッハの若返り手術（精系の結紮法）ブロン、セカールのスペルミン注射（若い動物の睾丸エキス使用）その他、人參、何首烏の服用など、古今幾多の研究家によつて發表もせられてきたのですが、いづれも千古を通して解決し得[illegible]合ひのものではありません。

まこと生には限りがあり、人には天壽があります。この天壽を完うしようと努めることが、醫學の目標であり、また眞の意味からの不老長生法であることは、申すまでもないことです。

ところで、この醫學上からみた妥當なる不老長生法として、現在最も汎く認められてゐるものは、メチニコッフ博士の唱へた『便秘有害說』を基礎とするものであります。

メチニコッフ博士は、人體の大腸内には無數の細菌が居て、これが絶えず腐敗醱酵を起し、その毒素が全身を循環して血管を硬化させたり、生殖腺を衰退させて精力を弱めたり、その他あらゆる内臓器官の組織細胞を中毒して、だん／＼これを老衰に導くことを指摘し、便秘してゐる人々には、この中毒現象が特に著しく現れ、便秘する人に長命者がないのはそのためだと說いてゐます。ですからこの大腸内の有害菌を殺滅し

腸内を清掃すれば

中毒現象も防がれて、老衰現象も起り難くなり、從つて老を防ぎ、壽命を延すことが出來る――といふのが、メチニコッフ博士の不老長生論の骨子であります。

この學說が發表されてから、腸内の細菌を殺滅するを目的とした種々の整腸劑や腸内殺菌劑などが續出したのでありますが、これらはその効果が充分でなく、理論上では腸内の細菌を殺し得る作用があつても實際には製劑上の技術が困難でその作用が期待通りには行はれない等の缺陷がありました。

ところが最近に至つて、これらの藥とは性質のちがつたもので、よくメチニコッフ博士の說のやうに腸内の腐敗醱酵を防ぐと共に、便秘の害を免れしむる効果のある藥劑が發見せられて、一般に汎く用ひられるやうになりました。それはヘーフェといふ一種の藥用菌を科學的方法によつて製劑した有名な『強力わかもと』であります。

この藥の特長は、所謂綜合効果にあるので、多くの成分を包含してゐますが、特に整腸殺菌等の作用を現すのは、十數種の

優秀な活性酵素

と、ビタミン、ヌクレイン、グリコーゲン等の榮養素であります。

活性酵素やビタミンは云ふまでもなく胃腸の機能を助けて消化吸收、便通を快くし、ヌクレインは細菌殺滅を助けるに効があり、グリコーゲンは腸内毒素を解毒する肝臓の働きを强めます。この外に榮養素が調和されてゐて榮養も增進されますから、之等が綜合的に働く結果として、腸内機能は快調に、精力は充實して、早老や老衰は自然と防がれてくるのであります。

疲勞は斯うして防げ

激しい仕事や運動をしても、後で悠り休める人はいゝが、悠り休んでゐられない人は、次から次へと疲勞が重なつて、恢復の暇がなく遂に結核等の恐ろしい病氣を誘發します。

運動家や工場勞働者に結核が多く出るのはこの爲ですが、斯ういふ場合に『強力わかもと』を用ひてゐればその中には運動、勞働精力の源泉となるグリコーゲンや、これを調節して精力の減退を防ぐビタミンBや、生活機能を活潑にして新陳代謝を旺んにする活性酵素を含んでゐますから、短時間に疲勞を恢復して新精力を涵養す事が出來ます。

老人の食物に特に工夫されたいことども

成長盛りの青少年は、可成り自分で自由な食餌を攝つても、それを榮養となし、エネルギーに轉ずるにさして困難は感じませんが、六十歳から七十歳以上の所謂長壽を保つて居られる老人方は、少しの過食、偏食でも案外身體に影響するものです。

大體中年期を過ぎると、成長が止まり、新陳代謝は衰へて來るのが常ですが、それが最も著明に現れるのは消化器で、大切な消化酵素の分泌が衰へ、腸の

蠕動

運動も圓滑を缺いてきます。その上、運動不足や、歯の弱いことも祟つてよく消化不良を起し、常習便秘や腸胃の慢性病を引起したり勝ちです。

從つて老人の食物には、誰もがそれ／＼の工夫を凝らすものですが、これについて最近、東京帝大醫學部の尼子博士が、六十歳以上の老人一〇〇名に三日間特殊食を與へてその排便を調査されたところ、老人の胃腸内に於いては脂肪が最も消化吸收されず、次いで肉類が惡く、澱粉が最もよく消化吸收されてゐるといふ事を發表されました。次に同博士は、胃腸内の消化酵素を採つて試驗管に入れ脂肪、肉類、澱粉に對する酵素の働きを研究されたところ、矢張り便を檢査されたと同樣の結果を得られました。（讀賣新聞所載）

從つて老人の食物は、米、ウドン等の澱粉を中心とし、副食物としてなるべく消化の良い魚肉や、

野菜

等を備へ、他の肉類及び脂肪等は消化されて居る範圍で少量を攝ることがよいといふことになりますが、而し此頃では、斯うした食物の選擇にのみ頼る消極的な方法より進んだ、胃腸機能を根本から强め、消化吸收を促進する『強力わかもと』の服用が實用されだしました。

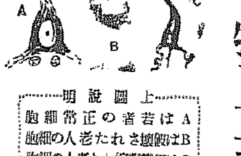

上圖說明
Aは若者の正常細胞
Bは破壞された老人の細胞
Cは便秘し萎縮した老人の細胞

この藥には、脂肪や肉類、澱粉などを消化する各種の消化酵素は勿論、老衰によつて減退した體内の新陳代謝作用を亢進させて、胃腸をはじめ全身諸機能を活潑にさせる成分や、なほ人體の必須の榮養素をも豊富に含んで居ります。

ですから老人の方が『強力わかもと』を服用されてから

消化

不良や便秘が防がれて、榮養が充實し、顔色もよく、每日の疲れも少ないと云はれるのも、この藥の効能から推して、極めて當然な事と云へるのであります。なほこの『強力わかもと』は二十五日分一圓六十錢、八十三日分五圓で東京市芝公園大門內、わかもと本舗（榮養と育兒の會振替東京一七〇〇番）から發賣されて居りますが、近年その聲價を利用して効果疑はしき類似品（酵母、ビール酵母劑と云ふ類似品です）をお奬めする藥店もありますから御注意下さい。

妻の大腸カタルと私の慢性胃病

（福島）道野彌一

私五十五歳

十年前より重き胃下垂と云ふ病名にて、新聞雜誌等に廣告を見次第、必ず一二ヶ月分づつ買受け試用するも効果を認めず（中略）日增し食慾減退、少し固き飯は直ちに腹痛、時に下痢、これを止めれば強度の便秘にて身體衰弱甚だしく全身無氣力にて仕事も手につかず、年中苦い顔にて營業にも活動力を失ひ、諦めて居りしが、十年以來購讀の新聞に、時々『強力わかもと』の廣告あり。何となく試用する氣になりつゝありしが、去る昭和八年一月早々、東京より弟（醫師）が年始に參り、例の病氣の模樣など話中、たま／＼『強力わかもと』は如何なるものやと聞きしに彼は、醫師にありながら數年來愛子に常用させつゝあり、非常に効果ありとの實話を聞き、直ちに服用はじめました。

そのうち第一便通が普通になり、食慾增進し、顔色冴り、全身なんとなく勢ひを得て、家内中の者に驚かれ、これを妻に服用させしに、持病たる大腸カタルが輕快し（中略）お蔭樣にて只今は一家、みな壯健、和氣藹々と暮して居ります（後略）

無代進呈

藥店へ

色々の興味ある讀物や藥學、育兒の知識を滿載した月刊誌『榮養と育兒』を全國數百の著名藥店にて無代進呈して居りますから、最寄の藥店へ御請求下さい。

藥店へは右の『榮養と育兒』を破格の廉價でお頒ち致します。詳細は東京芝公園『榮養と育兒社』へ御照會下さい。

北鮮東滿版

咸南の道會
來る二十九日から 一週間開催と決定

【咸興】第四回咸南道會は二十九日（土曜）から一週間道廳會議室に招集される、その議案は左記十五件である

（一）十一年度歳入出豫算（二）十一年度勞働資金特別會計歳入出豫算（三）十一年度恩給特別會計歳入出豫算（四）十一年度道路資金特別會計歳入出豫算（五）歳入出豫算外義務負擔（六）道授業料規則改正（七）肝油檢査手數料徴收規程制定（八）延吉肥料手數料徴收規程制定（九）公立中等學校授業料及手數料規則中改正（一〇）十年度歳入出豫算追加更正（一一）十年度道費（一二）九年度歳入出決算報告（一三）九年度恩給特別會計歳入出決算報告（十四）九年度恩給特別會計歳入出決算報告▲議長提案道會議員選任

われ等の主張
間島の自動車統制 調停委員諸公に望む

全滿の自動車交通統制にトップを切つた間島省が、實施以來、既に二ケ年に近い歳月を經過してゐる今日、未だ何等具體の統制と云ふ線の一元化をみないことは、誠に遺憾千萬である。これは現業者中の或者が中央政府當局の示達を無視し、自己の一手に歸せしめんとの慾望から策動したことに端を發して紛糾をかもし、それに中間で職業的ブローカーの手傳ふものもあつて、往きつ戻りつして、やがては地元資本家の出資も拒まれ、當局の主眼であつた現業者を主體とした合同統制は、遂に外來資本を入れることになり、結果に於て完全に買收統制に變つてしまつたのである

×

凡て個々の事業をトラスト化する際に弊害はつきもの丶如く、他に多くその例はあることではあるが、間島に於ける現自動車業者の買收統制を圖る上に於ては、調停委員として、その間の事情を斟酌し適當に人情味をも加へて處理せねばならぬと思ふ。即ち過去永年の間、彼等は高利に縛られ、しかも共販協業時代から未だ生命を賭して開拓した、路線權であり今や治安稍々確立して、漸くその緒につかんとする際、統制あるが故に、職業と生活を奪はれることは、彼等にとつて一大苦痛であることは想像できることで同情に値する。地勢上からみて、これ以上設備を擴張されない間島に於て、自動車營業路線を一手に把握することは、見方によつて多少の相違あるべく今こゝに數字的にその利權價値を云爲するは、現實の許さないがやがては賠償若しは設備?は許さないがやがては?路盤に變るべき將來性をもつ路線で、實際價値あるものに仕上げるまで、彼等は有形無形の投資をしてゐる點も考へてやらなくてはならない。近く買收を前にして筆者が公平な立場に於て望むところ調停委員諸公はあくまで愼重な態度を持して申諾し、共に活かすと云ふ立場を持することを欲しこゝに一言を呈する所以である（間島支局――記者）

不凍の誇り示し
多獅島開港に拍車
大竹知事ら寫眞を携行上城
本府にご自慢吹聽

【新義州】既報……西鮮港灣……多獅島港の眞價……只中に在つて、……の事實を物語り西鮮の港灣界のため萬丈の氣焔を吐いてゐたが……リング、クローズが採用されてゐたので値下げの場合はその幅だけ割引したものであるが現在はかうした取引もないし第一レール渡の相場と實際取引の値段とが幾ら開くのが當り前か、そと道當局でも調べてゐるれさへ確實に判定されぬ位に實値の算出は困難なものであるから本道としては前契約の通りオンレール四圓八十五錢と見ねばなるまい

……を經て……多獅島港に對し大竹知事や多田榮吉氏は寫眞の編纂完成を待つて近く上城、多獅島港の凍らざる生きた姿を一般に廣く紹介するとともに總督府に對し多獅島港の一大開港施設方を要望することになつた

ーやぢうどれて 生きた姿を紹介

清津と江陵の航空無電局
近く遞信局技師が清津の現場を視察

【清津】遞信局無線課長村上好氏は去る九日清津郵便局の會計檢査を行ひ、翌十日咸北道廳に赴き航空無電局設置に關する打合せを遂げた模様である

遞信局では更に內鮮航空路をつなぐ清津及び江陵の二ヶ所に航空無電局設置を企圖し既に十一年度豫算にその經費二十一萬圓を計上してをり、同豫算の議會通過後早急にこれが實現を計るものと見られる

なほ本月下旬乃至三月上旬頃遞信局より技師來清し現場を視察する筈である

冷害救濟義捐金募集

【咸興】咸興府地帶冷害罹災民救濟……

トラック河中へ墜落 惡戯に天罰

【茂山】去る十二日茂山郡……

十二圓を割當てられた

……ため咸鏡南道地方咸興支部では全道に發令して義捐金募集を開始したが咸興府には金二千百五

『不』の字に躍る城鐵
豫算要求が三百七十四萬圓
新規事業も盛澤山

【城津】さすがは黑字景氣に躍る鐵道豫算……十一年度城鐵の豫算要求額は總額約三百七十四萬圓でこれを內譯すれば車業費の百二十萬圓、改良費二十四萬圓等で盛澤山な新規事業も頭を出してゐる即ちその主なものは先づ咸鏡線のスピードアップに伴ふ諸施設費約七十萬圓、吉州驛構內擴張費十萬圓、城津機關庫新設費三十萬圓、鳳山白茂線設?工事三十萬圓、城津驛修築費一萬圓等である

〝支那服を纏ふ娘は 果して實の子か〟
かつては鄕里支那で教師までした女
阿片が描く〝幻の罪惡〟

妖女の言葉に 謎は深む

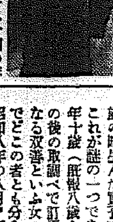
張佩芝

浦項洞の住家を拔け出して羅南警察署に阿片中毒の曹良玉が手から救つて下さいと泣き込んだことは既報したが、當の曹良玉が一と先づ阿片吸飮の犯罪で十四日てられ、支那人相手に十四の年から恥しい商賣を強いられて來ましたが、實は鄕里の生れで、助かつたため兩親の顏も名前も

【羅南】耳環を垂れ、頭をおかつぱにして支那服を纏つた十八娘、張佩芝が清津遞信事務局に送られ結局師かれぬ謎が殘されてゐる

×――×

張佩芝は「妾は支那人として育ててはをりませんが、朝鮮人に相違ありません、今の義母には育てられただけです」といふ母の曹良玉は「芝は妾が二十三歳の時生んだ實子です」といふこれが謎の一つである、更に今年十歳（既報八歲といふのはその後の取調べで訂正された）になる双喜といふ女の子は、鄕里でどこの者とも分らぬ乞食から昭和八年の八月、双喜が七歲の時に買つたのだと良玉がいつてゐる、果して買つたのか誘拐したのか、これも謎の一つである

これらについては目下羅南署から鄕里に照會中であるが、恐らく期待される回答は得られまい

×――×

曹良玉は自分の生ひ立ちについては出來得る限り言葉を避けやうとしてはゐるが、片々の話を綜合すれば、寬甸縣南品溝子が生地で、父は鄕長をしてをり六歲の時寬甸縣立第一初等學校に入り、十二歲の時卒業し、引續き高等科に學び十五歲で縣立の師範學校に入り十八歲の六月に卒業、翌七月に母校第一初等學校の教師になつた、この學校に王殿選といふ未婚の青年が教師をしてゐた、その秋九月に王と結婚し、夫婦共稼ぎの生活を續けてゐる間に二十二歲の十二月に子供が出來て退職したが、翌二十三歲の春四月、王と死別したそれから二十九歲まで寬甸縣で寡婦として過して來たが二十九の時安東縣に移り住み、同地で現在の夫趙春山（五〇）と結婚した、それから間もなく趙が鮮內に入り鄕里に居を定めてから趙が迎ひに來たので一緒に鄕里に居を構へた、それが三十歲の一月のことで、鄕里では夫趙が大工をして働き、昭和八年四月羅南に來たのが北鮮生活の始まりで、それから仕事を追つて羅津へ行き、清津へ移り、羅南に歸るといふやうに轉々し、清津の現在の住居は昨年八月以來だといふ

×――×

曹良玉が阿片に親み出したのは四年前からだといつてゐる、かうして浪々の生活の間に阿片吸飮のために昭和九年二月二十七日に清津法院で罰金二十圓、昨年十一月二十一日には五十圓の罰刑を受けた夫趙春山の收入は月額三十圓位と良玉自身がいつてをり、阿片中毒の良玉をはじめ夫と年頃の娘と十歲の子供の四人の口すぎには決して楽なはずはない、それに良玉は無雜作に四五十圓も出して阿片を買つてゐる、娘佩芝が辛いと涙へ出るほどの稼ぎも當然である、それればかりか、良玉自身も阿片の怪しい力に青春を呼び返してニーヤ相手に稼いだといふ、夫の趙は下男と同樣な位置にあつて良玉のふるまひは家にあつては女王のやうであつた――既に取調べに同家に行つた羅南署員を迎へた趙は「私は召使で何もわかりません」とさへいつたといふ

×――×

彼等の住居は日本館、豪放の室は奇麗に飾りつけられて佩芝にあてられてあつた、歡樂の家として二ーヤが微笑みかけた清津浦項洞のひそやかな數軒の家の一つは、今は大風に吹き殘はれて終つた――が張佩芝、醜い中から求めた一人の愛人をもつた彼女は、父の趙のもとには歸つてをらぬ、それから支那人として育てられるために朝鮮語を使ふ度に責め虐まれたいたいけな双喜は羅南郊外の、朝鮮人を母とした某支那人のもとに預つて知らない温い日夜を送つてゐる

×――×

謎を曹良玉はされて曳かれて行つたれれても曹良玉は、謎の解けるかも知れない日に、さてどうなることか……

『妾はこんな境遇に落ちて鄕里にも歸れません……鄕里では弟は縣の警長をしてをります……』と語る言葉の裏に、女二十八歲の歲月た彼女の十年前の幻が……恐らくそのために犯したであらう過誤と鄕土に背かねばならなかつた運命のロマンスが語られてゐるのではなからうか、由緒ある身からかうして他國に老いさすらつた運命の曳かれゆく小唄の哀しさがなからうか（寫眞は曹良玉）

阿片密賣の四名送局

曹良玉に生阿片三百匁を四十八圓で賣つた山東省沂州府沂州縣北關當時清津府浦項洞居住野菜行商郭老山（三）へこれを三十三圓で賣つた鏡城郡朱乙溫面時清津府浦項洞七三居住車夫金向哲（三七）および昨年七月中茂山郡漁下面クルレタム金采からこれを二十五圓二十錢に買つて金向哲に賣却方を依賴した鏡城郡朱乙溫面甫岩洞一〇七勞働仁郁ことも金迪石（三七）の四名は羅南署で取調べを受けてゐたが一段落して十四日調書とともに清津檢事局に送られた

雄基の滿鐵埠頭
來る三月五日から
岸壁使用料を徴收

【清津】雄基龍水洞の滿鐵埠頭は從來岸壁使用料金を徴收してゐなかつたが來る三月五日から滿鐵港で本府が徴收してゐるのと同率即ち十二時間一期一トン當り一錢の使用料を徴收することになつた

刑務所志願のモヒ患者

【羅南】十二日羅南署へ「私はモヒ中毒者だが、四五日留置場へ入れて頂けば助かるから何卒留置して下さい」と懇願に刑事に賴んでゐる男があつた、平南价川郡中南面三所里二五三勞働尹泰鎬（三〇）といひ、羅南の道立醫院でモヒ中毒者の施療があると聞き吉州から來たが道立醫院で「目下都合が悪い、警察へでも行つて見ろ」といはれて來たもので阿片のいふ飮用はご法度ではあり本人のいふことに嘘僞りがないことは明かだが、といつてこれだけでは留置するわけにも行かず結局、匹さうと思つて働けと諭されてかへされた

北鐵社會係主任決定

【清津】前主任死去後久しく庶務課長の兼務となつてゐた北鮮鐵道管理局庶務課社會係主任は去る六日附で滿鐵本社總務部人事課勤務林勝巳氏が任命され近く着任の筈

江陵稅務署新築方陳情

【江陵】榮會では十五日に邑會議室で邑議員會を開催京城稅務監督局長の來江を機に稅務署廳舍新築に就て協議の上陳情

人の動き

▲柴田新技術營林署技手　十二日茂山營林署
▲西山惠山鎭營林署技手　十二日發吉州へ
▲秋山羅南憲兵隊副官　十二日茂山へ

朝窒の硫安値下 春肥共購に影響はない

【咸興】朝窒も遂に大幅の硫安値下げを發表した、然し差當り咸南の春肥共同購入には影響がなささうだ、即ち數年前までは先物取引にフォー

會寧工兵隊耐寒行軍 茂山で演習

【茂山】會寧工兵第十九大隊將兵〇〇〇名は來る二十日會寧發豆滿江岸の難路を耐寒行軍して茂山に入り守備隊、警察署、國防義會と合同の攻防演習を實施、同夜は茂山に宿泊し翌日鐵路會寧へ歸隊の豫定

脅威何ぞ恐れん
我に正義あり
羅津鄕軍の意氣は昂し！
對時局大會の催し

【羅津】軍縮會議の決裂と緊迫極まりなき世界情勢の認識を新たにし、國民一層の緊張をもつて非常時國難の打開を圖るべく、羅津鄕軍分會では海軍北鮮駐在員從軍大佐館に鄕軍羅南支部長、高橋步兵第七十六聯隊長を招聘して、去る十二日午後七時から常盤館で軍事大講演會及び軍事映畫大會をかね對時局大會を開催した、剎下の非常時局を認識せる內鮮男女無慮一千名定刻前より陸續と詰めかけ、會場はすし詰めの大盛況、演壇は國旗を中心に花輪をもつて埋め、愛國の赤誠を遺憾なく表徴するうちに、島田副分會長開會を宣し、國歌合唱の後松村分會長時局の重大性を說き挨拶となし、ついで羅南支部長、高橋聯隊長より細宣會員に對する訓示、及び銃後の後援を希望し田口邑長の挨拶の後松村分會長、『對時局大會の趣旨及び目的』並に一月二十日臨海軍南大會趣旨及び目的左の如し羅津鄕軍分會が說明した對時局大海軍々縮會議は帝國全權の大なる努力にも拘らず英米兩國の野望により遂に決裂を見るに至れり抑々帝國の主張たる『共通最大限保有兵力量設定案』は軍縮の本義に基き最も公正妥當天地に恥ぢざるものにして彼等脅威的施設等により微動だも來すべきものに非ず、而して會議の決裂は畢の國際聯盟脫退と相俟つて帝國に採り正に一新紀元を劃したるものにして盟國以來正義に邁進せし我國民はこの際愈々團結を鞏固にし擧國一致帝國の使命達成に邁進せざるべからず吾人は昨秋同會議の開催に先だち豆萬決議をなしこれを要路に送し大に激勵する所あり、越て臣及鄕軍部長に打電した決議文を朗讀して決意を宣明し、鄕軍讚歌合唱の後相田鄕兵分隊長の音頭で天皇陛下の萬歲を三唱して一先づ休憩、それより時局講演會に移り北鮮海軍駐在員從軍大佐は『海軍々縮會議と日米關係』の題下に約二時間に亘り軍縮決裂の內容と微妙な國際關係を詳說して國民の奮起を促し、非常時局を解決すべきものは國力の充實と軍備の整備にありと喝破して講演を終了、直に映畫大會に入り、第十九師團軍事映畫班寄贈の軍事映畫を映寫し未曾有の盛況裡に國民的興奮の渦を起して午後十一時散會した

現所有トラックが西を去る約一里茂山邑山附近で休憩中同邑支配人邑洙氏の實弟金長玉君（こ）が一寸運轉に心得のあるところからハンドルを握つて附近城川江岸にさしかゝるや約十米の高嶺から河中へ顚落、トラックは大破したが幸ひ長玉君は無事であつた

勇敢な二少年を表彰

【鏡城】普通學校では去る十一日の紀元節に當り、昨年九月郡內花川里の河川で溺死せんとした兒童を救助した功勞により四年生竹組李應周、同組世煥の兩君を表彰した

興南の煙草賣上

【興南】朝窒職工の町興南ではどれ位の金が紫煙となつて消えるか？今年一月中の煙草の總賣上高は三萬四千二百十六圓で細別すれば▲マコー一七、四四一圓▲ピジョン五、二八〇圓▲メープル二八六一圓▲閣一、五八二圓▲敷島六七七圓▲朝日五四四圓その他で昨年一月に比べれば約八割を增してゐる

度量衡座談會

【咸興】本府度量衡局の斡旋により咸興度量衡業者では道內主要工場代表者を來る廿、廿三、廿四の兩日は元山商工會議所、廿一の兩日は咸興商業俱樂部に招集し度量衡座談會を開催する筈

本年一月同會議の決裂に際會するや再び決議を送りて一層その意義を強調したり、惟ふに今次の軍縮會議決裂は帝國にとり正に一大危機を招來せんとするの時なり時局大會を開催し特に國民の中堅たる在鄕軍人の斷乎たる決意を宣明すると共に併て國民の奮起を促さんとす

なほ引續き十三日午後一時から常磐館で鄕軍家族に對し、また同日午後六時からは商工會議所俱樂部で右同樣軍事映畫に軍事映畫大會を盛況裡に開催した

歡迎午餐會

【羅津】鄕軍羅津分會主催の對時局大會に臨席した海軍北鮮駐在員從軍大佐並に鄕軍羅南支部長高橋七六聯隊長歡迎のため鄕軍分會主催の下に十三日午前十一時半から羅南館で午餐會を開催した

怪しい時計を賣る男

【羅南】去る十二日午後四時頃咸北鏡城郡內松岡某方へ『自分は全北の者で鄕里へ歸らうと思ふが旅費がなくて歸れぬ、どうぞこれを買つて下さい』と金側時計を八圓八十錢で賣り、同日七時頃には同地東川某氏に同樣金側時計を五圓で賣つた者があつた、これを聞き込んだ鏡城駐在所では鉄道所、商屋を片つ端から調べたが判らず嫌疑に至極此家を嚴探し中である

清津港を目がけて
殺到した密柑船
十月からの陸揚げ六千噸
大部分滿洲各地へ

【清津】去年の秋から物凄い勢ひで內地蜜柑が滿洲港目がけて殺到し一月に入つてからもなほ一千七百三十六噸の陸揚げがあり、昨年十月から一月までの陸揚げ數量を合算すれば五千九百九十九噸といふ驚くべき數字を現してゐる、これが仕向先は▲京圖線九四七噸▲拉濱線一、七八八一噸▲圖佳線一、四四一噸▲合計五、一六九噸となつてをり、殘りの八百三十噸が北鮮各地の需要に充てられた譯で北鮮人士の攝取した、ヴイタミンＢ、Ｃの量もソウトウなものである、なほ前年の清津陸揚げ蜜柑は二千八十五噸であるから差引三千九百十四噸の激增であるが今年一月までの清津經由蜜柑數量は八千噸には遜色ながら一噸足りない

國境の慰問

【咸興】咸鏡愛國部では非常時局に國境警備陣の緊張振りを慰問するため近く河崎咸興署長又は三輪元山署長を約十日間に亘り出張せしめることになつた

鏡城農校生徒募集

【鏡城】咸北鏡城公立農學校では目下生徒募集中であるが、募集人員は約五十名、願書受付は二月末日までである

危險な偽醫者
怪しげな鍼灸で治療代をせしめる

【羅南】邑內本町鍼灸療方に滯在してゐる鍼醫者が非常に上手だといふ評判が高いので不審を起した羅南署では同人方同居の慶北慶州郡內南面松里六三生れ咸北鏡城郡朱乙溫面朱乙洞鄭宙鎭（こ）について密

江陵の水道
九萬圓の豫算で 擴張工事近く着手

【江陵】現在でさへ規模が小さい邑の上水道は十二年度に東部北部及び西部を起點とし江陵を終點とする中部擴張縱斷道の完成を控えて當然擴張の急務に迫られ、本府及び道費の補助三萬圓、邑の負擔金三萬圓計九萬圓の豫算で十二年度迄に擴張工事を完成せしむべくかねて本府に補助を申請中であるが近く認可される模樣で邑では目下これが準備に忙殺されてゐる

遞信局映畫班

【惠山鎭】遞信局國境從業員慰問活動寫班は九日惠山、十日普天堡の各職員を慰問したが中川惠山局長の懇望で一行の歸路去る十一日再び惠山明治館で守備隊、憲兵隊、警察署員らのため映畫會を開き盛會であつた

鏡城孔子廟釋奠

【羅南】鏡城の孔子廟春季釋奠は來る二十五日午前十一時から擧行と決定

果同署員が同村大韓方に至り北錦山面花林里三二七全濟紳（こ）と稱する男が潜伏してゐるのを取押へ、調べると右は同人の所持と判明、同人は雜貨行商を業とし、去る一日第六鮫市の吉川商店といふ店から鍍金腕時計三個、同懷中時計三個を仕入れ、それを賣つたと稱してゐるが引續き取調べ中

うになつたもので、滿洲國內で醫者となつて一と儲けしやうと思ひ立つたが、滿洲でも無免許の醫者はご法度で、內地朝鮮における免許があれば便利なところから、昨年九月二十二日と十二十五日の二回に亘り同地駐在所へ出向き鍼灸の證明書の下附を願つたが拒絶され、遂に一計を案じ鄕里の慶北にかへり十月二日慶州邑成百里李成文（二八）方へ行つて鍼灸の免許證を偽造しかくて十一月九日羅南本町權文極方へ身を寄せ『自分は全滿山で十年間醫業を修行して來た者だ』と稱し、同月十一日同家の長女春連（二）を腫痛と診斷して鍼をうち藥を與へたのを始めに十二月までに十二名の病者を扱ひ、三十圓から五十圓位の藥治代をとつてゐたもので、本人は鍼灸については殆んど何も知らず、なんと危險なお醫者さまではある

西湖洪原間 道路の昇格
道では痛しかゆし 妙案は共通の橋梁

【□□】去る十一月咸南中部地域（西湖洪原）に提議された海岸道路『西湖洪原線三等道路』を一等道路に昇格し至急改修方を要望する件に關しては道土木當局としても非公式ながら道當局として……關係地域への充分の大きいことを認めて組替へ意見を提出してゐる、海岸線は西湖津洪原間約四十四キロのうち改修を要する區間約三十キロでこの工費二十萬圓と見積らねばならぬから必要は認めても迅速に實現は困難だ

と難し痒しの態であるが海岸線昇格促進の妙策として現在の元會線も洪原西大川の橋梁が大分腐朽してゐるので此架替に際し海岸道路と共通の橋として西湖津側からも洪原側からも自動車を乘入れて改修を促進することが一番有效な方法ではあるまいかと見てゐる、無論新橋は鐵筋でそのために約十五萬圓とされてゐる

慶源の教育功勞者表彰

【慶源】去る十一日の紀元節を卜し左記教育功勞者の表彰式を普通學校で舉行、李那守から夫れ／＼表彰狀及び記念品を授與した

慶源公立尋常小學校長細田三作、慶源公立普通學校訓導金基英、古乾原公立普通學校長柳本學校……學校訓導韓在夏

一萬圓投げ出す
故韓時殷氏の令息

【咸興】故韓時殷氏の長男韓裕浩氏は十三日咸興署に出頭金四千圓咸興女子高普▲金二千五百圓永生女高普▲金五百圓宛永生高普、咸興警察署、咸興消防組、咸興商業會▲金二百圓宛咸興女公普、咸興二普、咸山幼稚園、中央幼稚園、淑明學院、鄕軍分會、軍人協會▲金百圓咸興仁會と合計一萬圓の寄附を申出た、韓時殷氏七々忌に當り同家最初の奉仕である

長淵の二講習

【長淵】郡では去る九日午前十時から各面長、面技手、指導員を召集し養蠶講師會を開催また十日には道小作官を招き、各面長、郡職員のため小作事務講習會を開いた

天然痘
羅南邑外に二名發生

【羅南】邑外龍城面水北洞五一二勞働張永錫長女鼎業（こ）は去る一日吉州から現住地に來たが、四日發病、引續き前居人の勞働金成三（こ）も發病、十二月痘瘡と判明、羅南署では同日から十三日にかけて警員三名を特派し防疫に努めてゐる、なほ鏡城郡漁郎面松興洞大谷の痘瘡患者李東極は八日死亡同洞谷崔貞龍（こ）は發病臥床中七日檢病の結果痘瘡と診斷された

殘本處分 大投賣斷行
左の大辭典の殘本一千冊合本定價十圓の所を見切り一圓に投賣す……

辭典拾冊 合本タヾの一圓 分冊は各冊十五錢

日常百般法律顧問に……

特別景品無代進呈 一冊宛の分割は各冊五十錢前金
實用模範日記
發賣元 大阪東淀川區木川西ノ町 振替大阪三八五七四番 國民書院直賣部

本書內容目次の一部分

一種五圓十圓で教へた秘法畫く公開！！
●今まで他に類のない奧本！
發賣元 大阪東淀川區木川西ノ町 振替大阪三八五七四番 國民書院直賣部

拜啓皆樣いよ／＼御健祥に涉らせられ慶祝至極に存じます。陳者弊館こゝに移轉新築のため永らく休業させて頂きましたが此の程驛前の閑靜の地にスチーム暖房客室約二十の清楚な新館が落成致しましたので去る一月から開業仕りました何卒倍舊の御引立を懇願いたします

スチーム暖房 新館落成 咸興府榮町 松の家旅館 長電話四四〇番
驛へは徒歩でも僅三分、諸官廳內市街の中央へも十分內外しかゝらぬ便利な場所でございます

忠南長項驛前 仁井田醫院長 醫師 仁井田博 電話長項三一番

名實共に一致せる 鳩居堂製の 筆墨

京都市寺町姉小路 鳩居堂 振替大阪六三八

密造酒 姿を消して
一萬石增加

【大邱】税務署では酒類密造の矯正と税金自納の徹底の二ケ條をモットーとして積極的活動を開始し何れも顯著な實績をあげつゝあり昨秋來同署が全鮮に魁けて結成した酒類密造矯正會が農村振興組合運動と結んで目的貫徹に邁進した結果、違反者の激減に伴ひ各地における酒造業者の造石數漸增し大邱署管内だけでも九（酒造）年度の朝鮮酒濁酒造石數八萬二千石程度のものが十（酒造）年度には斷然一萬石以上增加の見込みで一石當酒税三圓四十錢にして三萬四千圓の增税になるからその原因に於て豫防工作の反映であるとみてゐるが景氣の好轉も想像し得るがその主因をなすものはこの密造酒税金の自納運動も着々と進捗を示し、府面指定納期内完納も八九割迄は可能性が豫想されるに至つたので龍花署長以下同署幹部は管内の多額納税者を歴訪膝つき合はせて理解向上に努めてゐる

仁川の税關倉庫破り
意外朝鮮人少年四人組

【仁川】一時鳴を鎭めた税關倉庫破りは仁川署が活動の結果犯人を一擧したので最近その跡を絶つてゐたが、また／＼二月二日と四日税關構内岡田組倉庫の大錠を破壞し反物十二反（一反四圓位）を拔き取つた怪犯人あり、岡田刑事部長和西刑事が内査中、十三日夜税關構内で十七、八歳の朝鮮人少年四名を檢擧嚴重取調べたところ岡田組倉庫破りの事實を自白した、未解決の倉庫破り事件も同人らの仕業ではないかと取調べを進めてゐるが、仁川署も大膽な犯人が意外にもチンピラであるのに驚いてゐる

土師知事の冴腕如何
初編成の豫算に期待

地方論陣

慶尚南道の十一年度豫算は、漸く地方課の査定をすまして、目下松本内務部長の手で査定中とあるが、何としても道の最大事業であり、最も大切な仕事は、この豫算の査定で、これが道内に於ける年間の血管であり、その血の巡りの良否によつて、道民の生活に影響するところは甚大である、從つて道廳でも紀元節當日の如き開き、内務部長以下大童の狀態であるが、これが濟んで更に十四、五日頃土師知事の手許で、再び查定が行はれ、始めて豫算の編成を終ることになる

×　×

鬼が出るか蛇が出るか、豫算の編成を終つて見なければ徒らに批判を許さないが、元來本道としては、重に渡邊知事時代、相當各方面の事業に手を出し、これがため堅實な豫算の編成に迫られてゐるのみならず、十一年度から道の第一項府民收容事業、其の他の起債元利償還年度を迎へる關係上、これが償還額の外を要する見込であるから、みでも、道豫算擴せ五萬圓内かれこれ道民をあつと言はせるほどフレツシユ味たつぷりの豫算の編成を見ることは、先づ至難とせねばなるまい、然しながら豫算の編成には、先づ大體の方針を以て進むべきはいふまでもなく、觀念自ら定まるものもあり、現在の慶南道としては、背面埋地と釜山との經濟關係を、密接に結びつけこれによつて道民一般の福利增進を期すべきは、最も道民の希望するところで假へば目下問題となりつゝある守山港の架設の如きも、この意味に於ける、最も必要なるものの一つである

×　×

この外道路、交通は素より更に本道の生命とすべき、水產方面に於ても、その施設を要望するもの多く、これ等に於て道民は、決して滿腹といふ腹加減ではないのであるが撫すか、特に土師知事としては、着任以來最初の豫算編成であるから、そのお手盛り加減は、一般道民から非常な興味をもつてみられてゐる（釜山支局－一記者）

沿岸に煙草配給船
十五日から島々へ運ぶ

【仁川】仁川近海が結氷以來、專賣局仁川販賣所は諸島への煙草配給の途をたゝれ、かつ島の愛煙家連を極度にメランコリーにさせてゐたが、昨今の暖氣ですつかり解氷したので、愈よ結氷以來最初の配給を十五日行ふことになつた、通運組合の所有船にいろ／＼な煙草十梱を詰め込みまづ靈興島を訪ひ十六日からは北島、龍游に三十梱を配給するはずである、なほ東檢細於、吾雍、栗島の諸島は堅氷にとぢこめられ、近づかれぬので當分配給は困難である

松峴里埋立地拂下
ご心配に及ばぬ
吉田さんに處分の代行をさせるまで
利益は全部公益施設に充つ

【仁川】松峴里埋立地は埋立工費そのまゝで吉田秀次郎氏に讓渡するといふので、一時一部の府會議員や府民に疑惑の眼をもつてみるものがあり、非難の聲さへあがつてゐたが、當面の永井府尹、吉田秀次郎氏は諸般の事情から内容の説明を避へ、專ら埋立後の利用について辨定し、既報の如く永井府尹は吉田氏の人格に全幅の信頼をおき、かつ同埋立地は府の公益事業に活用すると言明したが、漸くその全貌が明かにならうとし、今更ながら永井府尹の深謀、計畫と吉田氏の愛府に燃ゆる義俠的態度に府民は胸をうつてゐる、即ち仁川府經營の埋立地賣却金は土木事業のみより流用することが出來ぬと條文に定められてをり從つて一般經費施設、敎育方面に使へぬので、目下仁川に緊急な敎育や社會事業を行ふに有力な財源となる松峴里埋立地工事を組合組織で施行する當初の計畫であつたが、利害を伴ふ虞があるので、結局吉田秀次郎氏の人格に信頼し、同氏を府の代行者として埋立地を賣却せしめ、收益金は一切この方面に流用することになつてゐる模樣で既報の朝鮮人私立普通學校新設費の如きも、埋立地賣却金から捻出し、不足額は一般有志の寄附に俟つ計畫である、なほ吉田氏は松峴里埋立地を中心に北部縱斷と工場誘致などを期すべく埋立地賣却の收益金は全く府のため處分の一錢まで投げ出す旨であると

煙草の賣上
五萬圓增加

【永登浦】京城專賣支局永登浦販賣所管内十年度の賣上げ高は二十五萬五千二十一圓四十一錢で、前年よりも五萬六十圓の激增である

水產敎育に力瘤
農業偏重の批難に對して
慶南當局對策講究

【釜山】慶南道では既報の如く、目下松本内務部長の手許で十一年度豫算の編成を急いでゐるが從來道當局の編成方針は農業偏重に失するとの論議があり道會等に論議されてゐるが釜山を中心に統營、麗水、南海その他沿岸各郡の水產業者をはじめ關係筋間に年額二千百萬圓の水產物を有し（內五百五十萬圓加工製造品）一萬二千餘の漁船と三萬五千戸の水產業者を抱擁する慶南としては積極的に指導保護に力を注ぎ水產敎育の如きも現在より以上に充實させる要ありとの意見が强調され豫算編成の結果に多大の關心をもつて注視されてゐる

五金組部落
殖產契設置

【淸州】既報＝忠北では農村振興の一助として現在の金組區域内農村部落中、更生指導の比較的容易な部落に隣保共助を目的とする共同施設により部落の全面的更生を謀すべく殖產契を設置する計畫を樹て上黨、陰城、槐山、沃川、報恩の各金組組合を指定して過般來資料調査中のところ十三日、左の十四ケ里に決定した

▲上黨金融組合區域　淸州郡四州面任置里、佳暻殖產契、淸州郡江西面玄岩里、玄岩殖產契、淸州郡四州面福臺里、上福台殖產契▲陰城金融組合區域　陰城郡陰城面碑山里、碑山殖產契、陰城郡陰城面碩人里、元忠殖產契▲槐山金融組合區域　槐山郡文光面新基里、新基殖產契、槐山郡沼壽面、笠岩里、笠岩殖產契、興岩殖產契▲沃川金融組合區域　沃川郡沃川面大川里、松山殖產契、沃川郡東二面水北里、花溪殖產契▲報恩金融組合區域　報恩郡報恩面金堀里、九良殖產契、同郡同面水井里、外水井殖產契、同郡同面梨坪里、梨坪殖產契

一ヶ月半に百台を越す
仁川に陸揚げする自動車ハバ利かす

【仁川】道路網の完備と產業界の目覺しい躍進により、最近自動車が大阪、東京方面から仁川港に陸揚されるものだけでも夥しい數字に上つてゐる、一月以降二月十五日までに約十九萬圓（約百十餘台）到着し、昨年は四十八萬六千四百七十一圓（約三百五十餘台）で貿易品中に相當ハバをきかしてゐるが、自動車は乘用がトラツクよりも多いが、殆んどシヤツシーで、京城の自動車工場で乘用にも貨物にも組立てられてゐる

普校生に珠算

【大邱】南旭町普通學校では新しい試みとして兒童に珠算を課してゐるが進級考査の結果、初等學校六年生の最高標準たる六級を突破して既に三級に達したものもある

忠北公醫會議
三月中旬開催

【淸州】十年度忠北道公醫會議は道衞生課長の病氣のため延期中の處いよ／＼三月中旬頃、開催すべく目下、準備中

琺瑯鐵器總會

【釜山】朝鮮琺瑯鐵器製造同業組合では十六日午後二時から釜山產業會議所で定時總會を開き十一年度豫算其の他を審議の筈

忠北官選道議
金元根氏任命

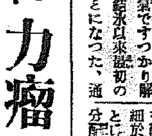

【淸州】慶賀義氏の死去に伴ふ忠北道會官選議員の補缺は豫て道當局で詮衡中の處第四回道會招集を目近に控えた十三日、淸州邑本町四丁目、金元根氏を任命された
同氏は大正九年以來、淸州を中心に米穀商を營み又、大正十三年私財を投じて大成普通學校を設立し忠北道敎育會から敎育功勞者として表彰され近くは財團法人、淸州商業學校の設立に奔走し、現に同校理事長の職にあり公共心に富む信望厚き名望家である（寫眞は金元根氏）

葉煙草耕作擴張
淸州出張所管内は
二百五十町步增加

【淸州】專賣局淸州出張所管内の昨年黃色葉煙草は未曾有の豐作で、その上賠償價格が高値であつたので十一年度黃作希望者が激增し豫定を遙に超過、一萬五千五百人に達し耕作面積も二千六百五十町八反步、昨年に比し二百五十町步增となつた、なほ專賣出張所では葉煙草から擷取するニコチンの中毒で養蠶が甚大なる被害を蒙つた事實に鑑み新年度は道當局との協定を厳守、嚴選の上耕作地を認可すると

葉煙草收納終る

【淸州】專賣局淸州出張所管内の葉煙草收納は米院耕作組合を殿として十三日に全部完了した、反當平均、四十二貫、その賠償金額は昨年で四十四圓六十六錢、懷北で四十二圓二十四錢、鎭川で四十圓八十七錢といふ良好な成績を示してゐる

理事打合會

【淸州】專賣局淸州出張所では來る十一、二の兩日同出張所で管内四煙草耕作組合理事打合會を開催、十一年度豫算編成、農家經濟部落指導方針心田開發等打合せることになつた

黃色葉煙草
淸州でも試作

【淸州】既報＝葉煙草界の覇王黃色葉は今まで忠州、鎭川、陰城等一部に產地が限定されてゐたが專賣局淸州出張所管内も黃色葉の耕作に適してゐるところから淸州出張所では十一年度に先づ曾坪、鎭川兩耕作組合管内で試作し漸次、擴張普及する計畫を樹て曾坪組合管内四十五町步、鎭川組合管内十五町步計六十町步にわたり試作せしめることゝなり其の耕作者は約三百人の見當であると

京釜線複線に伴ふ
一部路線變更
反對と贊成對立して抗爭
それぐ\ 躍起運動

【淸州】既報、鐵道のスピード、アツプを前に京釜、大田間鐵道線複線工事を鳥致院から芙江里、新灘城を經て大田に通ずることに變更計畫あるを知るや沿線芙江、新灘津を中心としその他各面の有志の躍起となり殊に芙江、新灘津地方有志は先活躍し既に數次陳情を起し大月に入つて既に數次陳情をなし大田鐵道事務所に鐵路變更猛反對運動を試み一方燕岐、太平與有志はこれと反對に變更線を陳情して曲なく兩者爭奪狀態化してゐるが芙江面長並に佐伯芙江學校組合管理者は形勢重大化のため去る十日、當局の諒解援助を得る必要から相携へて上道し忠北道當局及び稻垣淸州郡守を歴訪し懇願するところあり更に十二日は芙江有志の會合を開き協議の結果本府要路並に鐵道局長に陳情することに決議し實行方法に就て打合せ遂げ同日、新灘津有志と共に大邱事務所に嘆願書を提出の上陳情したが、鐵道當局では之に對し變更線の實行計畫は全然、架空のもので誤傳なる旨言明した由であるが兩地有志等は更に念を押すため近く本府並に鐵道局に嘆願書を提出する模樣で成行きは頗る重視されてゐる

滿洲の鮮農移民
南鮮人を大歡迎
大邱の十六戸移住

【大邱】滿洲國吉安工作の進展に伴ひ鮮農の移民も漸增する傾向であるが慶尚北道が一昨年來既に約一千名の移民を斡旋してゐるが本來浮林勤勉な南鮮の農民は彼方でも大いに歡迎され、この程滿洲國濱江省海倫縣海北鎭にある普救農場から大邱職業紹介所に農家十六戸の募集照會が來たので同所では出來るだけの便宜を計り最も眞實な農家十六戸を選拔本府に申請中の旅費の割引券下附を待つて全家族六十名は春近期を待つ新天地へ向つて出發することになつた

廣州署武道
寒稽古納會

【廣州】廣州署武道寒稽古納會は去る十二日午前十一時から同署武道館で擧行、來賓多數列席、極めて盛大であつた、終つて午後四時から武道館で慰勞懇親宴を張つた、當日の入賞者は左記十氏で本社支局から優勝者に銀、銅、メダルを贈つた

▲劍道部　一等久保、二等金在天、三等田中、四等森彌四郎、五等木藤▲柔道部　一等岩本、二等申昌均、三等金辛用、四等高倉、五等長岡

小作爭議
忠北は激增
千件を突破

【淸州】農地令及び小作調停令發布以來、忠北道内の小作爭議は激增し九年には百三十件しかなかつたのが、昨年は一千件を突破した、その内、裁判所の調停により解決したのが九百七十六件、昨年は實に四百件に過ぎした

統營の森林違反

【統營】郡内昨年中の森林規則違反事件は森林盜伐五十二件、私有林施業取締規則違反七十四件、計百二十六件で、このうち百件は訓戒放免し二十六件を檢事局に送致した

農振陣の强化徹底
穗積本府殖產局長臨席し
慶北の大評定開く

【大邱】慶尚北道農村振興運動强化統監方打合會は十四日午前十時半から道會議室で開催、本府から穗積殖產局長臨席し、先づ岡崎中事から『農村振興運動强化徹底』に關する訓項の訓示があり、ついで穗積殖產局長も一場訓示を述べ事務諸事項の打合せを行つたが出席者は一府二十二郡一島に於ける府尹郡守島司その他農振關係者、諸機關員百廿餘名で昭和七年農振運動實施以來の大評定である

慶山漁家更生計畫の結果に鑑み施設狀況查閲の樹立並に實施の徹底を要する事項▲農山漁村振興施設方針改正の要旨徹底並に十一年共勵組合の組織▲十一年更生農家の貯藏徹底擴充▲更生計畫樹立漁家の備荒貯蓄▲中堅人物の養成並に中心人物指導▲心田開發に關する事項▲十二年以降共勵組合の擴充計畫▲自立農家の必行事項實施▲更生計畫の實施取得▲都市にかける自力更生運動▲營造物實行委員會活動に關する事項

知事の演示

富永知事は昭和七年農村振興運動の實施して以來官民の總意努然として本運動に臨し各位の獻身的奉公と絶對の大なる支援協力とに依り勤勞の風紀洋として興り困弱のどん底に沈淪し永劫に救はれる日が無いのではないかと思はれた彼の細農が更生計畫の樹立に依つて雄々しくも立ち上り多年の桎梏と苦難とを脱して春窮より救はれ高利債の重壓より免れ前途に輝かしい光明を望み燃ゆる希望を抱きながら驀々として家業に精進して居ることは誠に聖代の恩澤の然らしむる所であつて感激に堪へない次第である

是れ偏に各位が府郡島に於ける振興運動の網師として指又中樞として苦心經營に任じ第一線に立つ數千人の指導者と共に三年有半の間日夜を分たず休日を廢し炎熱灼くが如き酷暑の日も朔風肌を裂く極寒の日も時間と勞力とを忘れて農村を驅巡し部落を廻り農家戸々に親て懇篤至らざるなき指導と切切人を動かず勸勵とを加へられた結果であつて各位並に第一線に立つ人々の血の出るやうな勞苦に對しては衷心から敬意を表し感謝する次第である

既往三年間の勞力經營に依つて得たものは道に產業の充實、負債整理の實績のみでは無い更に一層大なる收穫は自彊共勵に依つて得た驚嘆すべき實績を眼のあたり視て農家自ら指導者も『斯して行へば何事も必ず成る』と云ふ確信を得た事である斯くして農村の大衆は更生計畫の眞諦を理解し該計畫の實施を熱心に待望するに到つたのであつて茲に本運動の前途に對する確固たる見透が付き誠に本運動を擴充する機運を招來したのである即ち昭和十年以降十箇年間に於て全農家普く更生計畫を樹立せしむる恒久的對策を樹立して昨年六月の府尹郡守島司會議に於て具に該方針を指示すると共に振興運動の行き方を根本的に改善して從來振興組合を對象として一般的又は畫一的指導を强調したのを改めて部落戸々の農家を對象とし三大目標達成を主眼として農家各戸の更生に重點を置くと共に部落在住者全戸に更生計畫を樹立せしめ凡そ三十戸内外の聚落を單位とし是等更生計畫樹立農家を網羅して共勵組合を組織し聚落生活者の相互協同隣保相助により部落共勵以て各々自ら我が家の更生を完うせしむることゝし又從來動もすれば分散的、施設本位に流れ勝ちであつた產業各部門を有機的に統制綜合し農家本位に進ましめ金融、敎化、生活改善等所有指導各部門を渾然總合して戸々の農家の生活全體を對象とし更生計畫に歸一せしめ營農の合理化を圖り三目標達成を重點として適切有效なる指導を行ふことゝしたことは各位既に充分御了知の通である

尚他面敎育に於ても其の實際化を圖り生活の綜合指導により更生計畫を敎育全般に織り込み學校卒業後は直に我家の更生計畫を樹立して更生に精進せしむることゝして卒業生指導の施設を擴充强化して農村振興運動の先行者たる要務たる中堅人物の養成に努めしむる等詳細なる改正方針を示して本事業の徹底向上を促したが爾來各位並に第一線に立つ方々の涙ぐましき努力に依り振興運動に自發を加ふるに至つたことは私の深く欣慶する所である

客臘國民精神作興週間を起點として關係各部各課を總動員して十一班の綜合督勵班を組織し全道に亘り親しく共勵組合（更生部落）の各戸に付査閲を實施し更生計畫の實施狀況を仔細に檢討せしむると共に改正方針の趣旨を明示し適切有效なる指導を行はしめ更に地方、農務兩課長を主班として各道主なる共勵組合に付一層綿密周到なる再檢査を行はしめ長所短所を明にし改善を要する事項と其の對策につき慎重審議の上二月四日附を以て通牒を發したが何分指導の眞髓は文章を以て示し難き憾もあり且つ又昭和十一年度新に組織すべき七百三十九共勵組合約二萬四千七百三十九戸の更生計畫樹立を目睫に控えて居るが萬一該計畫樹立當初に於て缺陷あらば年次計畫を遂行して大成を期し難きのみならず將來本道振興運動の成否の岐るゝ處ともなるのである茲に本會を開催して愼重打合協議を遂げ萬遺憾無きを期し以て本事業の劃期的進展を期する次第である、査閲の結果詳細は打合懇談會に於て十分檢討せらるゝ筈であるが特に結するとは改正方針が未だ適確に指導者に理解されず從來の一般的畫一的指導の弊を蟬脱せず指導動もすれば戸々の農家の實態に卽せる三目標達成の核心に觸れざる憾あり從つて指導者に確固たる信念無く指導力に乏しき爲指導の努力に比しその効果揚らざること等であるが就中優秀なる中心人物中堅人物の少いとは最も大なる缺陷である、以上の實情に鑑み本年度事業として擧て示せる方針に基き農道訓練所を創設し既設農業補習學校を根本的に改善し更に增設を圖り中堅人物の長期養成を行ふと共に數次の短期養成も實施する外道部邑面に邑面書記の增員をなし指導網の强化充實を圖る豫定である各位は各種指導機關と緊密なる連絡を執り中心人物、中堅人物、卒業生指導生、自作農地創定者、精農家等の活動を促すことに格段の注意を拂はれ本事業の核心を把握し私の意の存する所を遂行し一歩退れず一路更生計畫遂行の指導に邁進されたいのである。尚農家に於ける主婦の本運動に對する理解と協力とは有終の效果を收める上に最も緊要であるから本道に於ては夙て婦人參託を置いて共勵組合を重點として婦人の效果を擧げて居るが本年度は更に農村女子講習所を擴充せしめ農村中堅婦人を養成して共勵組合に配置せしめ又普通學校の女敎員に對し農村指導に關する實地講習を行ひ差詰り學校擔當の共勵組合の婦人を重點として指導せしめ組合婦人の自覺と奮起とを促し專ら農家和樂の中心となり營農を補け家計を整へ敬老に育兒に女子の本分を盡さしめ家族精神を昂揚し家族機能を發揮せしむる方針である

海上事故の防遏
三月二日から防止週間
釜山で安全を强調

【釜山】釜山では三月二日から一週間にわたり海上事故防止週間を實施し出入船舶を主として海上の安全を期することになつたが昨年中の遭難事故は港内外で船舶の發生五十四隻損害二萬八千二百七十八圓四十錢内漁船損害一千九百三十八圓四十錢で連絡船新羅丸の坐礁油槽船新興丸の船火事などがあつて多事であつたが、このほか釜山大橋の實現によつて通過船舶の衝突が頻發した結果著しく前年度よりも遭難件數が殖へた程により各種試驗を施行することになつたが從來衞生課で直接受理してゐた產婆看護婦受驗者の願書は今後一切道内各警察署を經由して出願手續をとらせることに改めそれ／＼通達した

慶南の醫藥術者試驗

【釜山】慶尚南道衞生課では左記日割により各種試驗を施行する

▲產婆學說四月十三日實地四月十五日▲看護婦學說四月十四日實地十五日▲按摩鍼術灸術四月十六日▲理髮學說四月廿日實地廿一日▲醫生四月廿二日へ齒科醫四月廿三日▲限地醫業四月廿四日▲入齒營業四月廿五日

大邱農林校募生

【大邱】大邱農林學校では左記により本年度新入生を募集する
▲募集人員　百名（農科約五十名林科約五十名）
▲入學願書受付二月二十五日まで
▲資格檢定試驗　三月九日午前八時半より　地理、國史、理科
▲選拔試驗　三月十二日每日（午前八時半より）算術、身體檢查口頭試問、十三日國語、身體檢查、口頭試問、十四日身體檢查口頭試問

銃器持ち込み
殖える一方

【開城】既報＝馬岩面公金紛失事件について去る十一日銃器檢事局から檢事出張し關係者を呼出して訊問を行ひ十三日引揚げた

あの町この町

【沙里院】豫て建設中の高女校家事室は竣工したので十五日關係者に供覽

◇

【載寧】農學校第十回卒業證書授與式は來る十五日同校で擧行

◇

【淸州】忠北道では本春、京城女子師範學校講習科入學志願者に對し來る二十日、淸州第一普校で選拔試驗を施行の上、推薦

◇

【汝山】汝山署では十三日から三日間を『網取デー』とし、全署員總動員で網退治を督勵

◇

【汝山】汝山郡農會では十七日に一頭、二十七日二頭の肥育を京城市場に出荷作

凍傷・火傷のデシチン療法

糜爛及潰瘍 耳漏・痔疾・皮膚炎に 外用の榮養治療劑

DESITIN

肝油即ちヴィタミンＡＤを服用すると、組織細胞の抵抗力が强くなり、體内に巣喰う病菌を驅除して健康體となる……といふことは著名な事實ですが、このヴィタミンＡＤは皮膚病、おでき、やけど、きづ、凍傷等のたゞれなどに外用しても素晴しい效果があることを未だご存じない方が澤山あるやうです。

然し肝油（ヴィタミンＡＤ）をそのまゝおでき、やけど、たゞれに塗布するのでなく、一定の軟膏劑として創面から吸收され易い形狀で塗布することが必要で、その代表的藥劑は申すまでもなく『デシチン』であります　これはドイツのカール・クリンケ博士が創製し、既に世界的に著名な軟膏であります。

デシチンはドイツやアメリカの外科學界や皮膚科學界で非常に重寶がられて居る許りでなく、わが日本でも同様に汎用されて居ります。又この治療法を基礎とする皮膚科及外科的利用に對する臨床上の文獻も數多發表されて治療界を驚歎して居ります

怪我をした、腕から一片の皮肉がもぎ取られた…と言ふやうなとき、從來の方法を以ては肉芽の發生と新らしい上皮の生成に數週を要したやうな場合、デシチンを以てする時は實に一乃至二週の短時日で足りると云はれます

化膿して糜爛又は潰瘍となつた古い創傷に對しても勿論同樣にたいへん良く効きます。種々と手をつくしても癒りにくいやうな慢性の糜爛傷ほどデシチンの效果がハッキリと分り肉芽及び表皮の新生が見事に行はれます。

デシチンの特長は、從來の軟膏療法のやうに防腐消毒を主としたものでなく、創傷面からヴィタミンＡＤを吸收させ、組織細胞の生活力を强め、腐敗菌の活動を不可能ならしめることにより、肉芽の發生が佳良となり、自然治癒が順調に行はれることにあるのです。

尚この新療法の今一つの特長は、創傷面を全く刺戟しないことで、ガーゼや繃帶が創傷面に密着せず、いつも快よくスラ／＼と剝がれ、始めから終りまで無痛無刺戟的に處置し得られ、繃帶の交換にもクッつかず痛まないから小兒の場合など實に重寶です

糜爛した皮膚病、癒りの遲いきづ、耳だれ痔疾、慢性のおできやくさ、水むし、褥瘡凍傷・火傷のたゞれには、是非この新らしいデシチン療法をお奬めいたします。

東京・大阪　田邊商店

ザラッと艶々！お肌の護り！

マスター（バニシング）クリーム

差向ひに生る味

「ホホ私お蜜柑を見ると思ひ出すのよ結婚して初のお正月だつてのにとんだナンセンスしちやつたでせう

「フフ、あの時はお酢とお屠蘇を間違へたんだね、こりやもしかするとお芽出度の前兆になるかも知れんよ、時にこうして炬燵越に泌々見れば見る程田中絹代ちやんソツクリだよ、正直な處美白だね！

「アラそう、私絹代樣と同じマスター衿白粉と水白粉の新肌色黨なんですもの……夫や爽かな色味で肌にピツタリ合ふの、それにソラ二人共用のサラつとした、マスターバニシングに配合してあるスキンホルモン性劑ラセランの美肌効果で地肌が美白になつたのだわ……

↑獨逸特許スキンホルモン性ラセラン配合↓

スキンホルモンラセランとは

マスターバニシング
マスターコールド　に配合の
獨乙で發明された
日本で始めての高貴美肌料
スキン・ホルモン性劑
ラセランは
▲美肌劑中特に勝れて効果的な皮膚榮養素であります
▲皮下へ深く浸透して疲れた皮膚細胞へ活力を與へ艶々とキメ細かにシミ、白粉ヤケのない滑な肌に致します

冬！洗顔が過ぎるとお肌が早く衰へます

▲お寢の前に純良なマスターコールドを顔、衿につけてよくマッサージして紙で拭いて下さい白粉垢等サッパリと氣持よく落ち▲肌を若々しくし肌の汚れを去り、アレ、シミ、小皺を防ぎ美白にします。粉化粧、水白粉化粧の前に少量を萬遍なくスリ込み充分拭取つて下さいお化粧が自然でモ・チがよくなります。

バニシングの選び方

バニシングは肌によく溶けてベタつかないのが特徴です。高貴な材料を使つてよく精製されたマスターバニシングはサラつとして使ひ心地が爽かで、肌深く滲透ますから皮膚の新陳代謝を旺んにして、お肌を美しく致します。お化粧下にヒゲ剃後に常用なされば寒い冬もアレを知らない艶やかな若肌を保ちます

夜つけて朝の若肌！

マスター（コールド）クリーム

警察功勞章 —が物語る— (8) 決死の殊勳

輝く捨身の戰法

併合當時から兇惡を盡した姜烱吾を 見事、佐藤巡査が捕へる

殺人强盗放火犯人姜烱吾は併合當時名を義兵に藉つて、部下百名を從へ、全羅北道内に出没し、殺人、放火掠奪等々兇惡の限りを盡し、檢擧、逮捕に向つた軍隊や警察官を向ふに廻し頑强に抵抗したが、その後部下の内で歸順する者や捕まつて處分された者が續出し賊團はいつとはなしに解散した形であつたが、首魁の姜は惡運が强いためか、仲々捕まらず、各署では行方を嚴探してゐるが、年月の經るのにしたがつて郡の人や村の人々は「姜は死んだのだらう」と安心してゐた、檢察當局の首腦部の内でも姜の死を信ずる人もあつた

◇……◇……◇

それから十二年目の大正十年八月に死んだと思つてゐた姜烱吾は同志七名を糾合し、强盗團を組織し、全羅南道の順天署管内に突然姿を現した

◇……◇……◇

そして十二年前と同樣に姜が團長となり、團員がめい／＼モーゼル銃と短刀を持つて、順天郡内の良家に押し入り「俺達は天命に依つて義兵を再擧することになつた、軍資金の一部を寄附せよ、若し俺達の希望が成つたら、百倍にして返してやる、嫌なら鉛彈が御見舞するぞ」と無智な良民を嚇て釣りピストルで脅して金品を强奪、それが濟むと犯行を晦ますため主人以下家内中の人々を銃殺し、さらに犯跡を消すため放火する等の暴逆不逞を敢行し、良民を再び恐怖のドン底に引摺り込んだ

◇……◇……◇

全南警察部では直に非常警戒線を張り、順天署を捜査本部として敏腕檢事の背水の陣を布いた、順天署勤務の巡査佐藤三治郎氏は同僚と共に決死隊を編成し、犯人の行方を積極的に探査したが神出鬼没の賊團は仲々捕まらない、八月十九日佐藤巡査の放つた密偵から『今夜順天郡双岩面斗月里の某兩班を襲撃する密計がある』と犯人檢擧に有力な諜報を受取つた、奮躍りした佐藤巡査は署長に報告、直に同志の警官六名を引率し、不逞漢擒滅に勇躍出發した

◇……◇……◇

武裝した決死隊は暗夜の難路四里を急行軍して八月十九日午後十二時順天郡双岩面斗月里に到着、密偵を間斷なく放ち犯人がスリチビに潜伏し、惡酒に醉ひしれてあることが判つた『ソレッ！この機會を逸すな』とスリチビを包圍し、表門その他要所に六名の巡査を配置し、佐藤巡査は最も重要場所である裏口に頑張り、賊の出て來るのを待機してゐた、早くも警官隊の包圍を知つた賊團は警戒網を破つて逃走を企てた

◇……◇……◇

團長の姜は裏口から逃出さんとしたので『ドッコイ、逃がさんぞ』と佐藤巡査は勇敢にも姜に飛びつき、猛烈な格鬪が始まつた、他の警官隊も各所で賊との組打ちが始まつた、『警官隊が勝つか、賊團が勝つか』賊團の放つピストルは深夜の靜寂に谺して村の人々は警官隊に助勢する勇氣もなく、室内でブル／＼慄へてゐる

◇——◇——◇

剛勇と責任感で固まつてゐる佐藤巡査は兇漢をトウ／＼組み伏せ捕繩をかけんとした際、犯人は護身に持つてゐた五寸の兇器を懷からすばやく取出し、佐藤巡査の右乳房の上部にブッツリ突刺した、勇敢な佐藤巡査は重傷に少しも怯まず、兇賊の右手に正義に燃える捕繩をかけたが、賊は兇器を左手に持ちかへ、捕繩を切斷し、さらに巡査の背部、前脚部その他五ケ所に兇器を突き刺し、頑强に抵抗した

◇……◇……◇

八ケ所の傷口から出る鮮血のため佐藤巡査は斃れんとしたが、死を決した佐藤巡査は飽くまで賊に組付き死の一歩前で警笛は高く鳴つた、駈けつけた應援隊員と協力、日韓併合以來十二年間に亘つて全羅南北道を中心に惡の限りを盡した兇漢姜を逮捕した

◇……◇……◇

兇刃を恐れず捨身戰法で兇賊を逮捕した佐藤巡査の胸間には氏の功績を如實に證明する功勞記章が輝いてゐる

五私鐵疑獄の公判

小川氏五萬圓授受で陳述

【東京電話】元鐵相小川平吉氏等の五私鐵疑獄事件の大審院における第二回公判は十五日午後一時から[illegible]裁判長係で開廷、被告席には[illegible]院議員太田清藏氏と小川平吉氏の二名だけ出廷、前回で太田氏の審問は一通り終了したので、裁判長は小川氏に政府の私鐵買收方針を訊問する、小川氏は之に對し政府は私鐵買收法に從ひ豫算の許す限り全國に亘つて私鐵を買收することになつて居り運輸の狀況その他に依つて夫々審議採決の上買收して居るものであると陳述、次いで問題の伊豫鐵道買收前後の事情に就て訊問が開始された、小川氏は太田氏より私鐵買收について依頼された顛末を述べ問題の五萬圓授受の心境につき金を持ち込まれて來た時私は之が太田氏の手から出たとは全然知らず、選擧費にと簡單に出されたので[illegible]を代表して私が貰つたまでで、何の不思議なこともないと思つた、その五萬圓はその後京阪神から岡山、山陰方面の各候補者に分配して仕舞つた五萬圓受取つた時受取りの意味で私の名刺を渡したのが證となつてゐる樣であるが、全く當時の政友會から言つて瀆職まで犯す必要はなかつたと極力犯意を否認した上、私鐵買收案が政府對政友會の惡化から不成立に終つた經緯を詳述し同三時閉廷、次回は廿五日開廷の豫定

語調明朗週間

京城中央電話局が自動式になつてから、光化門、龍山兩分局の二百三十名の交換孃達は依然として加入者に對應するナンバン／＼の聲は毎日合せて十六萬五千餘り受話機を通して流れてゐるが、交換の忙しい時はつい語調が機械的になり勝ちなので、電話局では今月が丁度昨年始めて實施された全鮮電話語調週間の一週年に當るを機とし來る十七日から一週間語調明朗週間として加入者に呼びかけ、〃何番へ〃〃ハイ〃〃モシモシ〃〃お話中です〃等の用語の明朗化を一層高調し、顏の見えない彼女達の鶯のやうな聲を更に玉をころがすやうな朗かな聲として奉仕する

五十キロの耐久スキー

【ガルミッシュ・パルテンキルヘン十五日同盟】冬季オリンピック大會は早くも十日目を迎へあと十五、十六の兩日を殘すのみとなつた、この日も引續き快晴氣溫零下二度、本日は五十キロスキー耐久レースが行はれるので午前七時頃より各國選手役員は續々スタート地點に參集し、同八時號砲一發第一ランナーは勇躍スタートについた、同競技出場申込選手中九名の選手は棄權し、我が山田興藏、關戸力兩選手も棄權した、十九番目の山田哲選手は八時十九分、三十番目の岡山忠夫選手は八時三十分日本選手役員應援團の盛んな激勵を受けながら元氣一杯で出發した連日好天氣のためコースは雪少く且つ温度が高いので、雪がべたつき各選手とも相當の苦戰を續けてゐる、コースの各關門では各選手の好きな飲物や食物を用意し日本選手團は之を數班に分つて右關門に配置し、各關門で山田、岡山兩選手を勵ましてゐる

アイスホッケー カナダ優勝

【ガルミッシュ・パルテンキルヘン十五日同盟】冬季オリンピック、アイスホッケー決勝リーグ、カナダ對チェッコの試合は豫定通り十五日午前十時三十分(東京時間午後六時三十分)開始カナダ勝つ

カナダ	1	2	4
チェッコ	0	0	0

松の寶キャラメル

全視聽を集めて土木談合最後審へ

高等法院の態度如何

昭和七年以來全鮮の視聽を集め、その成行を注目された朝鮮土木談合事件の最終審は、愈よ十七日午前十時から高等法院で[illegible]裁判長係で最後審が開廷される、荒井、渡邊、陣内氏ら十七被告や、全日本法曹界を擧げて論議された法律上の幾多の問題と重大な學説的の意義を含んで一擧にその解決を見る譯である

土木建築請負人が積年の弊害を根こそぎ洗ひざらして全鮮の巨頭業者をはじめその手先にまで檢擧の手が延び、終に昭和八年十二月廿七日中島裁判長[illegible]上未曾有の大公判を開き京城地方法院大法廷では六十八名の被告を列べて有罪の斷定を下し、わが法曹史の一頁を飾る多大の意義を含んだ判例を殘して、五十一名の控訴審に移り、全國的に法曹界注視の裡に審理を終り、十七名の業界の大立物が夫々實刑に不服で上告、昨年九月廿日から同十月十二日まで上告公判を續行、被告側は在城知名の辯護士を動員し更に帝都在野法曹界の權威を網羅して名實ともに堅固な陣を張つて迫り、最終日には玉名檢事(現釜山地方檢事正)の論告取消問題まで起るに至り爾來四ケ月間脇坂主席以下判事團は連日膨大な一件書類を中心に決定書の作製を急ぎ今日に至つたものである

明大笠原選手 日活入り内定

【東京電話】日本ラグビーの王者明大きつての猛將FBの笠原恒彦君(二五)は來る三月を以て同大學の經濟學部を卒業するので、卒業後の就職については先輩のゐる朝鮮鐵道局か又は映畫入りを取沙汰されてゐたが、この程親交ある日活の牧野企劃部長の勸誘で遂に日活入りをすると内定、入社匆々ラグビー映畫にデビューすることになつた、同君は身長五尺七寸、十八貫の體軀で、然も切々の美男子と來てゐるので女性ファンの渇望の的となつてゐる、之で第一映畫の藤井貢君(元慶大)と共にラグビー映畫の雙璧とならう

泥的

京城府外阿峴里山七ノ三石炭配達夫安基週(二四)は去る六日黃金町三職業紹介所入口のドラム罐五個を盗み太平通り古物商に十圓で賣り南米倉町朝鮮煉炭工場で働いてゐるのを十五日西大門署に逮捕された

流石は美聲、名人揃ひ 聽衆至藝に醉ふ

國境警備の人々へ……の美しき心見えて さく夜 全國民謠の夕盛況

お國自慢の郷土民謠を天塞の要塞にも躍りゆく本社主催の『第一回全國代表民謠の夕』第一夜は、十五日夜七時から京城府民館の大ホールに開催、割れんばかりの大喝采を博した、何はさて出演者の顔ぶれが佐渡、博多、鹿兒島の一流どころに名人揃ひ京城、咸興の郷土軍をも加へての熱演である、前景氣の素晴しい盛況にとて、さすがの大ホールも定刻前に二階三階まで埋め盡す盛況

華麗などん帳があがれば、まづ京城の百太郎をトップにオーケストラのリズムも物靜かに玉のやうな美聲が雨霰の拍手を呼ぶ、續いて鹿兒島代表で、連中の松づくし、はんや節、離陸と下りと進み、京城本券の出し物本社特選の京城小唄や、朝鮮十景も出て大向を唸らし佐渡の名人菊池歌葉、村田文三兩師の得意のおけさ相川音頭と出るに及んではその素晴らしい美聲に淑やかな體のこなしにいよいよ佳境に入り、賞讚と感激の拍手は嵐のやうに湧き起つた、更にプログラム二部、三部と進めば幾多の老妓栗姐さんの渋いのど、植田阿嬢子の自作自演山節、靜妙な鹿兒島民謠にアンコールが湧くなど『さすがは』と聲をのみ、聽衆は息を殺して熱心に聽き入るのであつた

かくて最後におけさの名人村田文三氏の唄につれて東券特選踊りの美妓八名が踊り出してプログラムの最後を飾つたが、今宵も午後七時から第二夜を開く

寫眞説明 (上)相川音頭踊り (中)場内を埋めた聽衆 (下)鹿兒島民謠はんや節と踊り

今宵も・全國代表民謠の夕

午後七時から 京城府民館で

入場券は會場入口でも發賣

商賣慾をそゝつて交際費を取り込む

印刷工場職工の惡事

京城府[illegible](二[illegible])は某印刷所に職工として働いてゐるが、近頃賭博に盛んに金錢を費消するので不審を抱いた龍山署員が内偵した處、同人は同じく印刷工場に働いてゐる[illegible](二[illegible])[illegible](二[illegible])二人と共謀し京城鍾路町四ノ二[illegible]食料品雜貨販賣商[illegible]方に行き『工場に約七十人以上居るからそれ等の物品を供給すれば大變儲かる』と商賣慾を煽り立て商取引を結ぶには工場の幹部に交際費を使はねばならんと言葉巧に欺き、交際費と稱して二回に亘り六十餘圓を詐取した事實判明、龍山署に引致され取調べを受け十五日一件書類と共に送局

狂犬捕獲

京城府内の各署では野犬狩りを勵行してゐるが、本町署新町派出所では十五日午後六時狂犬を一匹捕まへた

京城大本教 淋しく引あげ

京城府太平町一ノ二七皇道大本教朝鮮主管長後備海軍大佐東島城之吉氏は出口王仁三郎以下大本教幹部全部が一齊檢擧されたため正式に主管長辭職の辭令には接しないがこの程辭職をなげうち十五日午後三時京城驛發『のぞみ』の三等で十名ばかりの教徒信者に送られ寂しく東京に引揚げた

ふぐを食べて一家全滅騷ぎ

父子死亡、母は瀕死

十五日午後四時半頃京城府外新孔徳里山の三金[illegible](五〇)方から呻き聲が聞えるので、通行人が家内に入つてみると、金[illegible]と息子の一齊(一二)の兩名は旣に死亡、妻の[illegible]氏(四五)が瀕死の狀態で唸つてゐた、直ちに龍山署に屆出たが、息子の誕生祝にふぐを喰ひこの災難にあつたものと判明した

悅ちやん しつかり 同胞擧つて應援

【ガルミッシュ・パルテンキルヘン十四日同盟】大會十日目の女子フリー・スケーチングは十四日午後二時よりスタヂアムに開始、豆選手で忽ち人氣の焦點となつた稻田悅子孃は、出場順位は廿一番選手種目はミリタリー・マーチと決まつたが、咲き揃ふ歐洲の名花と交はり勇ましいリズムに乘つて曙の銀盤に可憐な姿を描くは滿場の喝采を浴びるとだらう、なほ稻田孃は前に行はれたスクールでは十四番となり、十番から十三番までのフライシンガー(墺)ボンドン(英)フイリップス(英)タチー(英)の四孃と競んでゐるが、いづれも僅少な差で離いてゐるので調子さへよければ十位のフライシンガー孃を抜いてベストテンに入るのを期待して全部を終つた我

帝展審査始まる

發表は十九日と廿日

【東京電話】第一回帝展の審査は第一部と第四部が十五日から始まり、第二部は一日遅れて十六日から開始されるが、第一部は十五日午前十時半全會員二十[illegible]の内[illegible]十一滿伯が出席して二階陳列館において開かれ、第四部は同十一時から全審査員出席して階下陳列館で、それ／＼開かれた、發表は第一部は二十日、第四部は十九日の豫定である

國友畫伯が補筆問題

【東京電話】惱みの新帝展も京都派出品延期問題が評議員會に於て一段落を告げ、一息ついた形であるが、十四日午後に至り思はぬ補筆事件が持ち上り又々帝展當局を狼狽せしめてゐる、即ち京都の作家國友豐太郎畫伯は新帝展のために力作『旭光』を製作し、京都よりの搬出輸送では締切りに間に合はぬと見て自ら東京に持參、十三日の締切りにやつと間に合はせたが、十四日正午過ぎ美術館に赴いて作品を正面玄關に搬出し、四時間餘に亘り作品の全面的補筆を行つたもので、一旦受付後の作品の補筆は特定の場合の外絶對に禁止されて居り、今回の帝展が更生第一回展であるだけ帝展當局を甚だしく困惑せしめて居る

故淵澤女史の東京で追悼會

【東京特電】去る八日逝去した淵澤能惠女史は在鮮卅餘年に亘り、半島女子教育の開拓者として貢獻したところ少くなかつたので、その德を慕ひ關屋貞三郎、龍田徹次郎兩氏らの發起で十四日午後三時から赤坂霊南坂教會で追悼會が催された、齋藤子夫人、山本鑑雄男、宇佐美勝夫、俵孫一、塚本ハマ子女史ら百餘名出席、追悼會後茶話會があり、故人の追懷談があつた

京釜線臨急 月末まで

十五日で休止の筈であつた釜山、京城間の下り臨時急行第八七列車は多客のため月末迄運轉を繼續することになつた

けふの天氣 曇り小雨又は少雪

一番よい キンシミルク

山葉ピアノ 山葉オルガン

正價三十圓以上各種
カタログ贈呈
日本樂器會社出張所
京城府本町一ノ一八
電話本局三四八九番
全鮮各特約店にあり
正價五百圓以上各種

株式投資に就て
株式に對する世人の誤れる觀念を是正し安全なる利殖法としての投資方針を參考に與ふ眞面目なる投資家各位は先ず卑見を徵されよ
大阪市外小阪町 株式投資研究所

生徒募集 願書締切 三月十日
・年齡 大正六年四月二日以後大正十一年四月一日以前出生ノ者
・學力 尋常小學六年卒業又ハ同等程度以上
職種 約四十名
右朝鮮總督府鐵道局從事員以外ノ者ヨリ募集ス 規程書ハ郵券二錢添付當局從事員養成所ニ申込マレタシ
朝鮮總督府鐵道局

生徒募集 文部省認可 興文中學校
第一學年 壹百名
第二學年以上 若干名
廣島縣吳市平原町 (電話二二九八番)

店讓リタシ
場所 京城驛前
職業 煖房衞生工事並ニボイラー循環風呂爺放熱器製造販賣
但シ營業繼續ノママ讓リタシ
詳細ハ本局五四一二番へ問合セラレタシ

淋疾・黴毒 堀井皮膚科

ふぐちり よせなべ かしはすき 松園

せうがく二年俱樂部

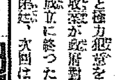

オマケがついて、面白くて爲になる中央の兒童雜誌 豫約せよ

外科花柳病 特設肛門病科 レントゲン科 京城旭町 島崎病院 電話本2736

京日案内

タイプライター生徒募集 正則タイピスト養成所 黃金町二電停前 電話本五五四二番 學則進呈

住宅 地舞鶴町 右格安讓る 電話本局五九四二番

恩給 立替致し低利利子一分二厘まで 京城府本町五ノ一四(新木町入口) 電本一七七三番 合名會社榮英社

金融 恩給の事なら何でも御相談下さい 一日掛けの便もあり。京城府本町五ノ一四 電本一七七三番 合名會社榮英社

內勤 社員招聘一名 內地人にして專門學校卒業以上の者履歷書持參本人來談の事 京城府永樂町二ノ五六 板谷牛朝鮮支店

貸家 黃金町六丁目一七番地ノ一〇(電車の裏) 六疊四疊半温突四疊半瓦斯浴場設備完備にして餘地有 家賃十八圓 電本四〇六番へ

商品 食料品雜貨其の他整理品高價買入 午前中來談 京城水下町十四番地 共和商會

女中 入用 二十歲位より二十五歲位迄の方御來談乞ふ 京城府黃金町三ノ三八 電本二七〇八・四三六三番 綠屋旅館

電話 高價買入金融即時 商品券高價買入 本町一丁目入口角(ジノサキビル二階) 兒玉商店 電本五五四〇 自宅電本一〇八七

恩給 擔保融通即時立替利子極安御相談 龍山警察署前 千葉商會 元町二丁目一三〇番地 電話龍山一三三八番

特別案內

貸家 場所 竹添町二丁目 設備 温水暖房洗面所湯殿物置其他 家賃 卅四圓、卅圓の二戶 杉山製作所 電光一八一番

皮膚泌尿花柳病 醫學博士 渡邊晋 京城黃金町入口 日本生命裏 診療 十二時半マデ及ビ夕刻

第五十三期決算公告

貸借對照表(昭和十年十二月卅一日現在)

資產	
拂込未濟資本金	一五、〇〇〇、〇〇〇・〇〇〇
手形貸付	[illegible]
證書貸付	[illegible]
當座貸越	[illegible]
當座預貸	[illegible]
割引手形	[illegible]
荷爲替手形	[illegible]
コールローン	[illegible]
買入爲替	[illegible]
利付爲替手形	[illegible]
預ケ金	[illegible]
他店貸	[illegible]
別途貸	[illegible]
假拂金	[illegible]
支拂承諾見返	[illegible]
有價證券	[illegible]
土地建物什器	[illegible]
地金銀	[illegible]
外國貨幣	[illegible]
現金有高	[illegible]
合計	[illegible]

負債	
資本金	四〇、〇〇〇、〇〇〇・〇〇〇
積立金	[illegible]
未拂配當金	[illegible]
銀行券	[illegible]
仕拂手形	[illegible]
預金	[illegible]
政府貸下金	[illegible]
借入金	[illegible]
再割引手形	[illegible]
コールマネー	[illegible]
賣爲替	[illegible]
他店借	[illegible]
別途借	[illegible]
假受金	[illegible]
未拂送金爲替	[illegible]
支拂承諾	[illegible]
借入有價證券	[illegible]
前期繰越金	[illegible]
當期純益金	[illegible]
合計	[illegible]

當期純益金	[illegible]
前期繰越金	[illegible]
合計	[illegible]

此處分計算左ノ如シ

損失補塡準備金	[illegible]
配當平均準備金	[illegible]
役員賞與金及交際費	[illegible]
舊株配當金(年四分)(政府持株壹萬五千株ヲ除ク)	[illegible]
新株配當金(年四分)	[illegible]
後期繰越金	[illegible]

右ノ通ニ候也

昭和十一年二月

朝鮮銀行 總裁 加藤敬三郎

本紙一萬號記念三千圓懸賞一等當選　新派上演映畫

人生謳歌（64）

森岡多作
寺本忠雄畫

三つの偶然（二）

鍵次は居ても立つても堪らないやうな、苛立たしさにかきたてられて、頻りに時計を仰ぎ見た。

『昨日だと、今頃汚職屋さんが、いらつしつた頃なんですけど……』

賀美は自分の頬を軽く抓り乍ら笑つて言つた。

『はゝゝ、汚職屋さんは可笑しかつたね……』

鍵次は昨日から始めての笑ひ聲をたてた。が、ふと、其の笑ひ顔が、一昨日芝生に這入つて來た堀の笑ひ顔のやうに、泣くやうな顔になつてゐはしないかと、ちよつと氣がさした。

『昨日の汚職屋さんね。』

賀美が訊かうか訊くまいかと、ちよつと逡巡つてから鍵次に訊いた。

『あゝ……』

鍵次は氣のない返事をした。

『相川さんて言つたわね。』

『さう！』

『あの方、ひよつと相川稀太さんのお嬢さんぢやないこと？……』

『えッ、どうして知つてるの？手紙でも來てるのぢやない？』

鍵次は彈かれたやうに身を起して、賀美の顔を探るやうに見た。

『ぢや、やつぱりさう！』

賀美の顔が急に輝いた。

『えッ、手紙が來てるの？ねえ、賀美ちやん。さうね。意地惡るだな。來てるのなら、隠さないで早くお出しよ。』

『私ね！』

『隠してるの？』

『さうぢやないわ。偶然だわね。私、相川稀太さんなら、知つてるのよ。』

『えッ！萬里子さんのお父さん知つてるの？ふウン……ぢや神戸でね』

鍵次の眼が急に猜疑的に光つた。

『ぢやないわよ。旅客機の中でお知り合ひになつたのよ。ほら、先日話したでせう。紙入の話、あの人、相川さんだつたのだわ！』

『あゝ、あれがね。全く偶然だなア。僕もね、萬里子さんとお近づきになつたのが、やはり偶然なのだ。萬里子さんが無免許運轉で咎められてるとこを、僕の免許證で誤魔化して救つたつて譯なの！』

『さう！偶然ね。だつて偶然つて隨分あるわね。』

『併し、こんな偶然は少いね。同じ家の語同志なんだから……』

『だつて、そんなことくらゐあつてよ。私、神戸にゐた時ね、錦葉さんて藝者さんがゐらつしたの！』

『なんだつまんない。藝者の話なんか。君のやうに堕落した者がするものぢやない。』

鍵次は賀美の前身に出來るだけ觸れたくなかつた。

『だつたらね、就職もしてない與之人が、大富豪の令孃なんか、追ひ廻さなくたつていゝわよ。』

勝氣な賀美の片鱗がちよいと出た。

『追ひ廻してなんかゐやしないよ！まあいゝ、その藝者がどうしたの？』

『その人、始め千代龍つて出てゐらつしたんださうですつて……』

『馬鹿！その人綽號？』

『えゝ、まあ……』

賀美はかう言つて、おつとりと一點を見詰めた。

『もう、いゝ。さう考へなくちや判らないやうな綽號さんなら！』

『其の人、一度お座敷で御一緒だつたんですけど、凄もいゝ形だわよ。すつきりとしててね』

『おや、柳腰なんだね』

『あら、違ふわよ。柳腰や痩型では、とてもいゝ形にはならないものよ。御覧なさいな。舞踊の上手な音羽屋さんだつて三津五郎さんだつて、皆立派な身體でせう。極く痩せてる人の形つて、よい形は一つしか無いものよ。肥えてる人だと自由自在のいゝ形が出來るわね。圓滑さがあつて融通がきくのですもの……と思ふの私が……此れは私の拙い舞踊の經驗からなんですけど……』

『おや、其の人太つちよなの？』

『でもないの、中肉中背つてとこね。顔は市川松蔦さんに似てるけど、もつと鼠に魅惑があるの……』

『ぢや、古典的な顔なのだね。』

『えゝ、さう！島田がしつくりよく似合ふの。眉をすうと一文字に曳いてて、鼻は高くない。だけど低くもないけど、其のため顔に癖がなく、どことなし薄倖さうな顔なの……もつとも其の人、あゝした稼業に似合はない温和しい人なの……私、あの人を思ひ出すと、なんだか白狐の精のやうな氣がするのよ……』

將棋新手合（三）

於東京市日本橋區蠣殻町二ノ七　溝呂木將棋所

平香交　四段▲梶　一郎（東京）
平手先　三段△桶爪敏太郎（東京）

（圖は五六桂成迄の局面）

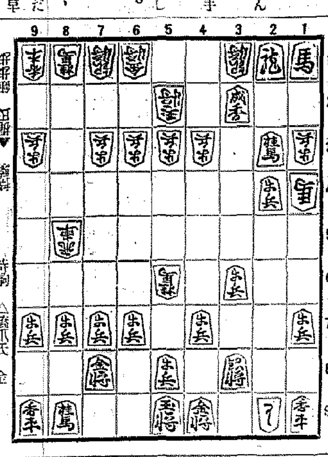

平香交　平手▼　持駒　梶氏　　持駒　△桶爪氏　金

△三一龍　▲六二玉　△六六馬　▲八七飛成　△五六馬　▲八九龍
△七九金打　▲八六龍　△五四桂　▲同　歩　△四二龍　▲五二桂
△五三銀　▲七二玉　△五二銀不成　▲六二金　△七六桂　▲二八と

溝呂木七段講評　（先手）敵玉に詰め筋があるから、三一龍と手順に駒得を圖るのは堅實である　（後手）八七飛と成るのは豫定の攻めである　（先手）七九金と打ち、先手の防禦は局面有利とみたからである　（後手）八筋より龍をはづせない局であるから、八六龍と引くのは至當である　（先手）五四桂打の攻勢は良い手である　（後手）六二金と逃げるのは、敵玉に迫る順が無いだけに已むを得ない手である

十六日番組（日曜日）

第一放送

午前七時五一分（東）ラヂオ體操
同八時一〇分　今日の天氣見込
同一一時四〇分（大）海外市況
正午　時報、氣象通報
午後零時三〇分　ニュース
同零時五〇分　滿洲より（ハルビン）室内樂
　宣TFYサロン・オーケストラ
　指揮　セルゲーシュ・ワイコフスキー
　一、歌劇『アイーダ』よりの行進曲ヴェルデイ作曲　二、歌劇『ルスランとリュードミーラ』よりの序曲グリンカ作曲　三、ワルツ『黄金の雨』シュトラウス作曲　四、混成曲『ロシア』グレーニン作曲
同一時二〇分（東）ラヂオ風景
　ヴァルス・サンテイマンタール（シューバートの音樂による）
　既端勝原作、服部正編曲
　アナウンサー　四家　文子
　シューバート　淺川　久
　モーリッツ　久富　吉晴
　ヨーゼフ　越谷達之助
　男A　三木　利夫
　女A　北澤　和子
　男B　越谷達之助
　女B　白田　トシ
　男C　谷　隆彦
　女C　水口　初枝
　四付　下八川圭祐
　プリマドンナ　齋藤　英代子
　ピアノ演奏　土川　正浩
　ヴァイオリン演奏　黒柳　守綱
　管絃樂　新交響樂團サロン・オーケストラ
　指揮　服部　正
　演出　既端　勝
同二時二〇分（大）ラグビー實況　ニュージーランド對全日本選拔（於花園グラウンドより中繼）
同三時四〇分（東）氣象通報（氣象通報終了）
同六時（大）連續漫畫劇　忠子のいたづら日記（第二回）二月の卷　チユツチユウ座
同六時二五分（東）商業ニュース
同七時　ニュース、天氣見込
同七時二〇分（東）歌謠曲　一、イ男度胸ロ千石船ハ平和の戰士　二、イ山小屋の夜ロ白糸ざんげハ女の泣く夜
　伴奏　日本ビクター管絃樂團　小野　巡　渡邊はま子
同七時五〇分（東）謡曲黒塚
　シテ　櫻間金太郎
　ワキ　本田　秀男
　ツレ　野村　保
　地謡　高瀬壽美之
　同　櫻間　道雄
　同　櫻間　龍馬
　笛　島田巳久馬
　小鼓　近藤　全宏
　大鼓　安福　春雄
　太鼓　金春惣右衛門
同八時二五分（大）寄席中繼＝大阪北新地花月クラブより＝　一、漫才漫謡の水兵さん　二、落語いかけや　三、時事小唄街頭風景　四、漫才維新行進曲
　長野　英二
　佐々木昭六
　石田　一松
　笑福亭松鶴
　林田　五郎
　柳家　雪江
同九時三〇分（東）時報、ニュース、氣象通報、翌日の番組、ニュース再放送
同一〇時　鮮滿交換放送（滿洲より）（新京）滿洲音樂　新民京劇社演員

第二放送

同零時五分　室内樂（ハルビンより）
同一時二〇分　レコード音樂
同六時　ハーモニカ合奏
同六時三〇分　心田開發　朴　允進
同七時三〇分　唱劇調　金　東朝
同八時　獨唱とピアノ獨奏　韓　[illegible]
同八時三〇分　遊山歌外　朴牧月
同九時　童話　申　明言

十七日き・物

午前七時三〇分（京）朝の修養　莊子の教（一）　松村介石
同一〇時三〇分（京）家庭講座　百日咳の豫防と手當　京都市立兒童病院醫學博士　[illegible]
午後零時五分　佐渡民謡　一、相川音頭　二、佐渡おけさ　三、[illegible]　瀬川歌樂　村田文三　曾我與一　甲賀虎雄
同一時（東）若い奥さん方へ（五）新婚者の家庭經濟　佐久千代子
同六時（仙）お話　最上川の傳説　橋本賢助
同七時三〇分（東）講演　オーストリアの最近の政情　特命全權公使　松永直吉
同八時　ラヂオスケッチ　館金アパート
同八時三〇分（東）獨唱と管絃樂　獨唱　徳山璉　管絃樂　新交響樂團
同九時（東）演藝　野球忠臣藏　柳家三亀松

ラヂオ風景　ヴァルス・サン・テイマンタール

四家文子

―外午後一時二十分―

第一場　プロローグ（シューバートの部屋）

短い冬の日は暮れました。屋根裏の殺風景な部屋でシューバートは例の如く丸い眉を一層丸くしてピアノを弾いてをります。時々太い指で眼鏡を押上げては又弾き續けます。其傍には親友の畫家シュヴィントが後の壁中を拾ひ何やらいたづら描きをしてゐます。其處へシューバートの歌曲集の原稿を賣つて食糧品に代へたヨーゼフ其他の友達が醉つて來て、若いボヘミアン達の賑やかな屋根裏の大宴會が始まりました。そして勝手な名目をつけて乾杯を重ねてゐる中に、シューバートの提議で酒場で飲み直すことに一決します

第二場　酒場

こゝはシューバート達の行きつけの酒場、夜も更けて客達があちこちに腰をすゑてゐます。やがてシューバートの一行がやつて來ました。夜更けをよそに快よい音樂の騒音混雜、心ゆくまでウィーン情緒の巷の音樂が入り亂れます

第三場　エピローグ（ウィーンの町はづれの通）

深更まで騒いでゐた一行の中シューバート、モーリッツ、ヨーゼフの三人は、何處をどう歩いたのやら醉歩蹣跚、ウィーンの町はづれの場末の道によろめいてをります。三人は一寸した廣場にたどりつきました。型の如く泉があつて溢れる水はちよろ〳〵と流れてゐます。泉の側には菩提樹の古木が深夜の空に黙然と聳えてゐます。突然シューバートが小聲で歌ひ始めました。他の二人は默々と、只足だけ歌のテンポに合せて歩き續けます

午後七時二十分　歌謠曲

（一）小野巡

一、男度胸

（イ）男度胸だ、出たとこ勝負、運否天賦は風まかせ、金は天下の廻り物、テナ啖呵を切つては見たが、義理にこたへる無一文

（ロ）たかゞ女の未練の絲だ、切るも切らぬも思案の外よ、女ひとりがあるぢやなし、テナ啖呵を切つては見たが、可愛いあの娘が忘らりよか

（ハ）泣くな男だ、假寢の宿だ、雨に寢ようと野に寢ようと、醉氣の草枕、テナ啖呵を切つては見たが、月に泣かされホロ〳〵と

二、千石船

（イ）可愛い妻子を瀬戸で棄てゝ、佐渡は四十九里荒波枕、父は行くぞへ金掘に、父は行くぞへ金掘に

（ロ）ねんねおころり坊やはねむれ、春は春風千石船で、父は歸ろよ金積んで、父は歸ろよ金積んで

（ハ）泣くな歎くな夕波千鳥、泣けば帆を張るこの手が鈍る、父はひとりで金掘に、父はひとりで金掘に

（ニ）佐渡へ佐渡へと草木も靡く、佐渡はよい國大佐渡小佐渡、山に黄金の花がさく、山に黄金の花がさく

三、平和の戰士

（イ）銃は把らねど、佩劍片手、守る祖國の治安線、わたしや警官、日本ごころの櫻花

（ロ）正を扶けて邪惡を懲らす、昭和日本の男伊達、罵は打てどもなに怕から、罪を叱つて陰で泣く

（ハ）夜はしん〳〵草木も眠る、暗い小路の犬の聲、男なりやこそ、九千萬の夢を護る靴の音

（ニ）目ざす理想は明るい日本、愛と正義の青い空、わたしや警官、平和の戰士、君が御稜威に咲いて散る

（二）渡邊はま子

一、山小屋の夜

（イ）雪はしん〳〵山小屋更けて赤いグラスに暖爐へりや、チロロチロ〳〵とペチカが燃える、若い二人の胸の裡に

（ロ）黒いマントに想ひを秘めて雪の木の間をさまよひましよか、チロ〳〵チロ〳〵とペチカがそゝる若い二人の戀ごころ

（ハ）鈴は鳴る鳴る雪降る中を、浮世のがれて走るか橇よ、チロロチロ〳〵とペチカが描く、若い二人の夢の國

二、白糸ざんげ

（イ）銀座にひとり血の涙、凍える指を温くめつゝ乙女が綴る懺悔書、名も『白糸』の[illegible]

（ロ）犯した罪の恐ろしさ、なれど母樣お母樣、あなたを怨や呪はど

（ハ）女と生れ妻となり、母と呼ばれて路の草、踏みにじられるあなたをば、なんで見捨てゝその[illegible]に、

（ニ）ああ宿命の星の下、茨小路や地獄谷、涙の母を譲りつゝ、罪に背いた君哀し、

三、女の泣く夜

（イ）わたしや浮世の暗に咲く、うらぶれた涙花、露のまゝに手折られて、歸る巣もない片渡鳥

（ロ）若殿さまとて母さんが、生んだ娘ぢやなけれども、意地の悪さにふるさとを、捨てゝ流れの旅の鳥

（ハ）昨日は昨日今日は今日、明日はあしたの風まかせ、涙かくして泣き笑ひ、紅白粉のはかなさよ

ライオン齒磨

磨け磨け、
珠の齒を磨け、
元氣に磨け、
ライオン齒磨で、
サラリと磨きや、
むし齒知らずで、
體はぢやうぶ、
心はほがらで、
何時もニコニコ、

ライオン齒磨は、
香と云ひ、質と云ひ、
效と云ひ、一番優れた齒磨です。

ライオン齒磨本舗　株式會社　小林商店
東京・大阪・名古屋

16—11.2

●受驗戰突破　この一戰だ最後の頑張りだ！勉强の疲勞は
ノーシン　で恢復せよ、ウント馬力をかけよ、ラストヘビーだ！
合格だ

朝鮮郵船定期出帆

△印ハ船客扱ヒ

◉北鮮新潟連絡船
慶安丸、重噸三、〇三〇噸　定員特等三十二名、普通五十名
雄基　三ノ日　午前　六　時發
清津　三ノ日　午前　九時發・八時着
清津　三ノ日　正午十二時發・五時着
新潟　五ノ日・七ノ日　正午十二時發・午前十一時着
清津　九ノ日　午前八時着
羅津　九ノ日　午後二時發
雄基　九ノ日　午後五時發・七時着

北鮮横濱直行　東京—阪神—關門コース
△太海丸　羅津二十五日　雄基二十六日　清津二十一日　釜山—關門—大阪—名古屋—清水—横濱寄港
喜美丸　雄基三十日　清津二日　元山二十六日
北鮮東京行　○急行船　關門—名古屋—横濱—清水寄港
△盛京丸　雄基三日　清津五日　元山六日

西鮮東京行　關門—大阪—名古屋—清水—横濱寄港
△江原丸　仁川二十五日　群山二十七日　木浦二十八日
△咸鏡丸　仁川四日　群山六日　木浦七日
北鮮名古屋行　釜山—博多—關門　阪神寄港
○陸軍運輸部御用船
立神丸　雄基十五日　清津十六日　元山十八日
北鮮大阪行　釜山—博多—關門—神戸寄港
清津丸　雄基九日　清津十日　元山十四日
△佐賀丸　雄基十日　清津十二日　元山二十四日
西鮮大阪行　釜山—關門—神戸寄港
○南部線
瀛城丸　仁川七日　群山八日　木浦九日
濱江丸

○北部線
仁川二十六日　群山二十七日　木浦二十八日
博多直行—神戸寄港
鎭南浦　日　仁川　日　群山　日
新義州　日　鎭南浦　日　仁川　日
敦賀行　新舞鶴—舞鶴—宮津—延長
長白山丸　雄基三日　清津三日　元山五日
鹿兒島、三角行　釜山—博多—長崎寄港
大連丸　仁川六日　群山七日　木浦十日
○博多直行船　長崎寄港
鎭江丸　大連三日　仁川五日
西鮮濟津行　平安丸
仁川附日鎭南浦五日釜山八日
北鮮上海、青島行
平安丸　清津六日　釜山十日
上海行　青島延長—群山—木浦—昭和寄港

平安丸　仁川　日鎭南浦　日芝罘　日
青島行　芝罘—大連寄港
會寧丸　仁川三日鎭南浦　日
大連行
鎭江丸　仁川五日鎭南浦　日
櫻島丸　仁川六日鎭南浦　日
浦鹽行
清津丸　元山五日　清津八日　雄基一日
△乘船賃金低廉船中食事付
△左ノ外臨時臨時船ヲ配給シ船渡ノ潤澤ヲ取計ヒ居リマス
日本郵船定期出帆
歐洲行　箱根丸　横濱　二月十六日　神戸　二月二十日　門司　二月二十二日
桑港行　龍田丸　神戸　二月二十五日　横濱　二月二十七日
濠洲行　熱田丸　横濱　二月十六日　神戸　二月二十一日　長崎　二月二十三日
京城南大門通り五ノ一

朝鮮郵船株式會社
代表電話（2）本局四一九五番
釜山支店　大廳通
元山支店　海岸通　電話長三四番
仁川出張所　港町　電話長二五一番
北鮮出張員　清津府北星町　電話長一八番
京城代理店　朝鮮運送會社
電話（2）本局五一一一番
鎭南浦代理店　朝鮮商工會社
仁川代理店　朝鮮運送會社
群山代理店　群山海運會社
木浦代理店　朝鮮運送會社
釜山代理店　大池回漕店
元山代理店　朝鮮運送支店
城津代理店　朝鮮運送支店
清津代理店
羅津代理店
雄基代理店　國際運輸支店